MARCA

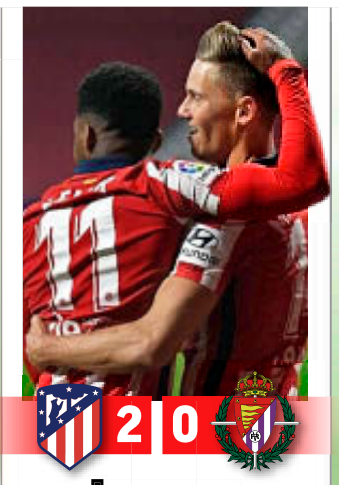

2 0

Lemar suma y Llorente sigue

Simeone rota, el francés se estrena este curso y el Atlético duerme líder

0 1

2 1

El Barça, en caída libre: a 12 puntos de la cabeza

Cuarta derrota azulgrana, con errores de bulto, frente a un heroico Cádiz

Levante-Getafe	3 0
Granada-Huesca	14.00
Osasuna-Betis	16.15
Villarreal-Elche	18.30
Alavés-R. Sociedad	21.00

ZIDANE SE VACUNA EN SEVILLA

Serio y **fiable,** el Real Madrid muestra de nuevo su **versión más competitiva** en un escenario exigente • La victoria **rearma anímicamente** a los blancos antes de su **trascendental partido** del miércoles ante el Gladbach

ENTREVISTA

RICKY RUBIO: *"SOY UN JUGADOR DIFERENTE A CUANDO VINE"*

HOY GRATIS Primera Plana

Seguro de Uva de vino en Península y Baleares

Contrata tu seguro antes del 20 de diciembre

agroseguro 40 AÑOS

¡Gracias! PORQUE, DURANTE LA CRISIS DE LA COVID-19, CONTINUÁIS A PIE DE CAMPO **GARANTIZANDO NUESTRO ABASTECIMIENTO**

AFP

Real Madrid LaLiga Santander › **Sevilla 0-1 Real Madrid**

Un Madrid de grandes citas

RESPONDE EN EL PIZJUÁN COMO HIZO EN EL CAMP NOU Y EN SAN SIRO

Un autogol de Bono tras rozar Vinícius un centro de Mendy decide un duelo equilibrado. Los madridistas blindan a Zidane con su versión más seria y solidaria. Suso y Óliver mejoran tras el descanso a un Sevilla deslucido

La crónica

por **José Mª Rodríguez** @26josele

El Madrid necesita los grandes escenarios para mostrar su versión más competitiva. No fue brillante ni espectacular. Fue serio y solidario, en el lugar y el momento en que más lo necesitaba. Ganó y recargó el depósito de oxígeno de Zidane, que sale reforzado del Pizjuán. A pesar de algunas de sus decisions, incontestables con los tres puntos en el maletero del chárter. Puede que el Sevilla no mereciese perder, como declaró Lopetegui, pero concedió demasiado. Y eso, en duelos de altura, suele ser definitivo. Total, que el Madrid suma el triunfo de Sevilla a los del Camp Nou y San Siro. Un equipo que se junta y se blinda en los grandes escenarios.

forowarez.net byneon Neon147

EL SEVILLA, A CERO Suma dos partidos sin marcar. Ya encadenó tres al arrancar esta temporada: en Granada, Chelsea en Londres y la visita del Eibar a Nervión.

Sergio Ramos @SergioRamos 5 de diciembre
Victoria importante antes de un partido trascendental. ¡Vamos! #HalaMadrid

EL MADRID NO PARA El equipo de Zidane tiene prevista a las once de la mañana de hoy la primera sesión de trabajo de cara al partido ante el Borussia.

EFE

SEVILLA 0		REAL MADRID 1	
Entrenador Lopetegui ★		Entrenador Zidane ★★	
13 Bono	★	1 Courtois	★★
16 Jesús Navas	★★	17 Lucas Vázquez	★★
12 Koundé	★★	6 Nacho	★★
20 Diego Carlos	★	5 Varane	★
→ 23 Idrissi 80'	s/c	23 Mendy	★
17 Aleix Vidal	★	14 Casemiro	★★
8 Jordán	★	8 Kroos	★★
→ 7 Suso 64'	★★	10 Modric	★★
25 Fernando	★	11 Rodrygo	★
10 Rakitic	★	→ 11 Asensio 66'	★
→ 6 Gudelj 64'	★	9 Benzema	★
5 Ocampos	★	2 Vinícius	★★
9 De Jong	★		
→ 15 En-Nesyri 64'	★		
11 Munir	★		
→ 21 Óliver 46'	★★		

Sánchez Pizjuán — A puerta cerrada

Árbitro: Sánchez Martínez (murciano) ★

Tarjetas: 44' **Kroos** 60' **Modric** 76' **Gudelj** 89' **Vinícius**

Goles: 0-1 56' **Bono** desvía contra su propia portería un centro de Mendy que roza levemente Vinícius.

El Sevilla focalizó la semana en el duelo ante el Madrid. A Lopetegui le motivan los partidos frente a su exequipo. Lógico. Su salida no estuvo acorde al sacrificio del técnico para entrenar en el Bernabéu. Pero puede que esa intensidad en citas puntuales no sea beneficiosa. Perdió los dos duelos del pasado año, y en este decidió mimar el choque liguero rotando frente al Chelsea, con el resultado conocido. La derrota de ayer recalibra los objetivos de un equipo llamado a competir de igual a igual con los más grandes. No está en ese momento de gracia que mostró frente al Bayern.

Que Zidane es un entrenador especial lo demuestra su palmarés. También la reacción de sus hombres cada vez que se insinúa desde sectores escogidos la posibilidad de un relevo en el banquillo. Quien venga tras el francés tendrá complicado superar ese ascendente. En el Pizjuán, el Madrid acertó de salida presionando a Aleix Vidal, lateral izquierdo improvisado, y aplicó lo que convenía en cada instante. El repliegue intensivo en el tramo final no dejó dudas del compromiso colectivo.

Como en Kiev, el Madrid arrancó notable, firme y decidido. Antes del minuto entró Rodrygo por la derecha, sirvió al medio y Vinícius apareció como ariete. Controló largo y el tiro cruzado se fue por centímetros. Cuatro minutos después, Bono se confió en el saque, taponó Vini y Diego Carlos ganó a Benzema en la línea. Dos oportunidades clamorosas, otra vez al limbo.

El juego apareció después. Aunque no abusó de la posesión, el Madrid fue más en el primer acto. El Sevilla apenas se asomó a Courtois, pese al daño que hace De Jong entre los centrales blancos. Apareció más el otro 9, Benzema, que colocó una rosca precisa junto al palo derecho. La mano de Bono apareció para salvar el empate al descanso con un paradón monumental.

Se temía el bajón del Madrid tras el descanso y la reacción del Sevilla, que cambió de dibujo por un percance muscular de Munir. Entró Óliver Torres y la pelota fue sevillista. Es cierto que sólo hubo una ocasión importante, una chilena espectacular que De Jong dibujó a centro de Navas. Blocó Courtois. Las llegadas eran constantes y al Madrid le duraba el balón nada y menos. Eso sí, eligió la mejor forma de salir del bloqueo. Pivotó Benzema con Vinícius, tiró una pared larga que llegó a Mendy como extremo zurdo. Buen centro del lateral, punteado por Ocampos, buen esfuerzo de Vini, que también rozó el pase, y desvío decisivo de Bono con el antebrazo sobre su propia portería. Buena jugada, sí. Y afortunada también. Vini reivindicó después la autoría del tanto. Vale. Sin él, puede que la pelota entrase. Sin Bono, no.

COURTOIS APENAS APARECE PESE A LA PRESIÓN FINAL DE LOS HISPALENSES

Lopetegui intervino con contundencia. Tres cambios de una tacada. Entraron Suso, En-Nesyri y Gudelj. Mejoró el equipo hispalense, con Óliver gobernando el juego. A un lado, a otro, en corto, en largo... El repertorio completo del director de orquesta. Suso se sumó al despliegue, con un jugadón sorteando a Kroos y Nacho. Su disparo tocado se fue muy cerca de la escuadra.

Zidane retiró a Rodrygo, inactivo, y metió a Asensio, con la misión de taponar a Aleix Vidal. No hizo más sustituciones. Ni para perder tiempo. También es verdad que el Madrid estaba para no tocarlo, especialmente por el generoso esfuerzo defensivo del bloque. De hecho, recordó al equipo que se llevó LaLiga, capaz de gestionar resultados cortos con oficio. Sufrió poco. Apenas una buena parada de Courtois en el tramo final, tras remate notable de Ocampos de espaldas. No hubo más. Triunfo en momento clave. Cuando más lo necesita su técnico. Final superada. La del Gladbach será otra historia. Ahí se ventila media temporada. En el césped y en los libros de contabilidad. ●

UN DESVÍO DECISIVO Vini entró a rematar el centro de Mendy y tocó lo justo para descolocar a Bono. Autogol del meta en un gesto involuntario. Como todos los tantos en propia meta.

3

DERROTAS ANTE SUS EX contabiliza Julen Lopetegui. En todas ellas cayó por la mínima (0-1, 2-1 y 0-1).

EL FONDO Y LAS FORMAS
Carlos Carpio

LO QUE LOGRE SERÁ POR SU DEFENSA

Cuando en el minuto 55 **Vinícius** desorientó a **Bono** provocando que se anotase el único gol del partido el Sevilla estaba empezando a incomodar al Madrid. Los mejores minutos blancos se habían visto al principio, cuando más frescos estaban, pero lo importante pasó a partir del 0-1. Porque lo mucho o poco que sean capaces de conseguir esta temporada los de **Zidane** llegará desde la defensa, como en la pasada Liga. Su falta de pegada en ataque les condena a remar, a sufrir, a manejarse con marcadores cortos cerrando su portería como premisa indispensable. Sólo desde ahí lograrán algo. Por eso resulta clave que cinco partidos de Liga después **Courtois** acabara imbatido.

Los jugadores se pusieron, que diría Zidane. Se pusieron a defender con rigor y se mostraron fiables, serios, concentrados, mejorando en el repliegue, el talón de Aquiles en anteriores partidos. **Nacho** y **Lucas** destacaron por encima de un inconsistente **Varane** y un **Mendy** capaz de lo mejor y lo peor, pero todo el equipo arrimó el hombro en el trabajo defensivo para cerrarle las vías de ataque a un Sevilla en el que **Lopetegui** lo intentó todo cambiando jugadores y su disposición en el campo. Arriba **Benzema**, **Vinícius** y **Asensio** apretaron los dientes en la primera línea de presión, y en el centro **Kroos** pero sobre todo un rejuvenecido **Modric** derrocharon sudor para compensar el mal momento de **Casemiro**, que suple con colocación lo que le falta de forma física.

El Sevilla lo intentó mediante **Gudelj**, **Ocampos** y **Suso** pero el Madrid, bien plantado, no se descompuso en el tramo final. Llamó la atención que Zidane solo hiciera un cambio y no metiera a **Odegaard** para asegurar mayor posesión. No sorprende tanto que no eche mano de **Isco**, **Marcelo**, **Militao** y **Odriozola**. Ayer había demasiado en juego para experimentos.

forowarez.net

LA INJUSTICIA QUE VIENE

Cada vez que un entrenador hace una alineación, once futbolistas sonríen y los demás tuercen el morro. El propio **Zidane** ha reconocido que lo más duro de su trabajo, que no es precisamente un monótono puesto de funcionario de aduanas, es hacer el equipo y dejar gente fuera. Ayer, por cierto, debió de sufrir como nunca, pues de los nueve del banquillo sólo activó a **Asensio**, que de nuevo mostró un aire lánguido.

Zidane, claro, tiene sus razones. Él ve entrenar a sus chicos todos los días y sabe quién ofrece garantías y quién no. Y en el primer grupo siempre está **Lucas Vázquez**, un futbolista que es una rareza en la élite porque fue muy barato, no colecciona Ferraris y no tiene cláusula milmillonaria. Ahora anda bregando con el lateral derecho –es, recordemos, extremo– y, pese a alguna carencia conceptual sobre el desempeño de la cosa, no sólo está cumpliendo, como se dice del jugador que no la pifia, sino que está destacando. Lucas, un canterano cuya repesca costó un millón, se hace notar en un equipo en el que juegan **Modric, Kroos** o **Benzema**. No está mal para un futbolista que, además de las dificultades propias de la profesión y hasta de su denominación de origen –ser canterano es duro en una multinacional como el Madrid—, ha tenido que soportar algún meme canalla en versión digital.

DE NUEVO DESTACÓ LUCAS, UN CANTERANO DE UN MILLÓN, ANTE KARIM, KROOS, LUKA...

Es el peaje de los nuevos tiempos, y Lucas lo asume con naturalidad, trabajo y discreción, esas virtudes que le hacen tan valioso a los ojos de Zidane. El mismo que, este miércoles, le sentará para devolver al equipo a **Carvajal**, con mando en plaza en el carril del '2' desde hace años. Nadie le ha apretado tanto como Lucas, ni en el pasado ni en el presente, sobre todo en proyección ofensiva. Por eso, y Zidane lo sabe, será injusto con él. Salvo que, claro, decida seguir poniéndolo. Pero, por fin, en su sitio.

Balón de oxígeno

EL MADRID RESPIRA Y VUELVE A GANAR TRAS DOS DERROTAS Y UN EMPATE

El equipo recupera en parte la imagen de solidez que le condujo a la conquista de la pasada Liga y, más importante, se rearma anímicamente de cara a la visita del Mönchengladbach

SANTIAGO SIGUERO
MADRID

No era en Sevilla donde Zidane se jugaba el puesto, pero por si acaso su equipo le regaló una victoria que supone un balón de oxígeno para el entrenador del Madrid, que se juega el contrato de verdad en el partido del próximo miércoles ante el Borussia Mönchengladbach. En cualquier caso, la visita al Pizjuán tenía su miga, y no estaba del todo exenta de riesgo para el francés, presionado por la nefasta trayectoria reciente del equipo en la Liga: un punto de los últimos nueve, un empate (Villarreal) y dos derrotas (Valencia y Alavés) que ponen cuesta arriba la carrera por revalidar un título que el Madrid conquistó la pasada temporada con las mismas armas que ayer mostró en el Pizjuán: solidez defensiva (dos paradas tuvo que hacer Courtois, a sendas chilenas de los delanteros sevillistas) y aprovechamiento máximo de su menguado caudal ofensivo. El autogol de Bono, eso sí, premió la mayor insistencia atacante de los de Zidane, que acumularon más y mejores ocasiones que los locales, sobre todo en un aceptable primer tiempo. Paradojas del fútbol, el gol del Madrid llegó cuando el Sevilla parecía despertar, y dio paso a una cómoda gestión de los tiempos por parte de los madrileños, que apenas pasaron apuros para defender su exigua renta hasta el final.

ZIDANE VOLVIÓ A MOSTRAR SU PERFIL DE CONSUMADO SUPERVIVIENTE

La victoria permite a Zidane salvar el primer *match-ball* de la batería de tres que el calendario dispuso en su camino después del doble batacazo ante Alavés (Liga) y Shakhtar (Champions). El equipo superó con cierta solvencia la visita al Pizjuán, un escenario tradicionalmente complejo para los blancos, y recarga baterías –sobre todo anímicas– para el verdadero partido clave, que es del miércoles ante el Borussia en la Champions. El duelo del Di Stéfano marcará el futuro inmediato del equipo, tanto en el terreno de juego como en el banquillo. Si el Madrid gana al Gladbach, la temporada seguirá su curso, que en este caso marca la recepción, también en Valdebebas, del Atlético. Pero, de no lograr el pase a los octavos de final de la Copa de Europa (un empate también puede servirle, en función de lo que ocurra en el duelo entre Inter y Shakhtar), los acontecimientos pueden precipitarse, y ya se sabe que en este tipo de situaciones es el futuro del técnico el que más peligro corre.

Zidane hizo historia con el Madrid ganando tres Champions consecutivas entre 2016 y 2018, pero histórico sería también, y en el sentido totalmente opuesto, el hecho de que el Madrid no superara la fase de grupos de la Champions 20-21. Algo que nunca le ha ocurrido al club blanco, ni en los años de bonanza entre Lisboa y Kiev, ni en los malos tiempos de la maldición de octavos de los años anteriores, cuando el Madrid acumulaba fracaso tras fracaso en la primera eliminatoria. Aquel Madrid no podía competir por Europa, pero se daba por seguro que superaría año tras año las liguillas. Ese logro está en entredicho para el Madrid de la 20-21, apremiado por dos pésimos partidos ante el Shakhtar, a priori el rival más débil del grupo, que le ha quitado a los blancos los seis puntos en juego. La derrota del pasado miércoles en Kiev lleva al 13 veces campeón de Europa a una situación límite, que el madridismo vive con angustia. La hinchada no podrá ayudar tampoco desde la grada, pues la pandemia es una dificultad añadida para el grupo de Zidane, que ayer en Sevilla sólo despejó parcialmente las dudas. Para su conjura definitiva habrá que esperar hasta aproximadamente las 22.45 horas del miércoles. ●

OTRO 0-1 PARA EL MADRID EN EL PIZJUÁN

El Madrid calcó el resultado de la pasada temporada, un 0-1 que, en esa ocasión, certificó Benzema. Son por tanto dos victorias consecutivas en Nervión del Madrid, que había perdido sus cuatro anteriores visitas a Sevilla.

25
VICTORIAS del Real Madrid en sus 77 visitas ligueras al Pizjuán

37
POR CIENTO de posesión para los blancos, pero 2-3 en tiros a puerta

Los jugadores del Madrid celebran el autogol de Bono que les dio la victoria en el Pizjuán. EFE

Vinícius, jugador del Real Madrid EFE

"El gol es mío"

VINÍCIUS DIO EL TRIUNFO AL MADRID CON UN REMATE DE FE QUE TERMINÓ METIENDO EN LA PORTERÍA BONO

J. I. GARCÍA-OCHOA
MADRID

Para Vinícius los goles son muy importantes. Sabe que le persigue el cartel de jugador sin pegada y por eso en cuanto acabó el partido corrió a reivindicar su tanto. "El gol es mío, claro. Yo pego a puerta", decía el brasileño a pie de campo. LaLiga y MARCA, que entrega el Pichichi, ya le habían dado el tanto a Bono en propia puerta, pero Vini insistía en su teoría. "Yo busco el gol".

El gol no fue de Vinícius, pero sin él no habría habido gol y, por tanto, no habría habido victoria del Real Madrid en el Pizjuán. El equipo blanco perdonó numerosas ocasiones (Vini la primera) y no encontró puerta hasta que la fe del brasileño le llevó a estirar su puntera derecha al máximo para despistar a Bono, al que le terminó rebotando el balón en el muslo ante de colarse en la portería.

> *"Claro que el gol lo marco yo, yo le pego a puerta y el balón entra dentro"*
>
> *Nosotros sabemos la presión que tenemos y nos gusta, estamos tranquilos"*
>
> **VINÍCIUS**
> JUGADOR REAL MADRID

Vinícius volvía al once titular después de cuatro partidos en el banquillo y se reivindicó como un jugador fundamental en este Madrid. El brasileño, sobre todo cuando tiene el día, es un martillo pilón para la defensa rival y no paró de crear peligro en todo el encuentro. Al minuto de juego ya pudo marcar el primero, pero su remate se fue rozando el poste tras una gran jugada de Rodrygo.

Finalmente encontraría su recompensa en la segunda parte, metiendo la puntera para que el Madrid se llevara los tres puntos. El gol no saldrá en sus estadísticas al final de temporada, pero moralmente el tanto tiene un gran efecto en el brasileño, que hizo méritos para colarse en el once titular de Zidane en la final del 9-D ante el Borussia Moenchengladbach. "La tranquilidad está siempre con nosotros. Nosotros sabemos la presión que tenemos y nos gusta", dijo Vini, sonriente con la victoria y un gol que siente suyo. ●

LUKA MODRIC

EL PERSONAJE

José Félix Díaz @jfelixdiaz

Sigue derrochando fútbol

Luka Modric destila fútbol por todos sus poros. En cada partido demuestra que todavía tiene mucho que hacer en el Real Madrid. Junto a Kroos marcó el ritmo de su equipo y lo hizo con acierto.

Recital de cómo sacar la pelota

El orgullo de Modric le impide quedarse de brazos cruzados. No entiende eso de la derrota. Ante el Sevilla dio un recital de dar sentido a eso de sacar la pelota y dar vida a los compañeros.

Corre y pelea como el que más

Lejos de esconderse, Luka Modric tiene a bien correr y pelear como el que más en todos los partidos. Como el fútbol lo tiene para regalar, el esfuerzo que pone sobre el verde le eleva a la categoría de imprescindible en este Real Madrid. Es capaz de luchar y jugar como ningún otro jugador, como demostró en la victoria ante el Sevilla. No soporta la derrota. Va en sus genes y en su manera de entender el fútbol. Ayer volvió feliz a Madrid.

SENTIRSE BIEN ACOMPAÑADO

Allianz Auto, seguros que te acompañan en esos momentos en los que necesitas tener confianza.

Allianz, déjanos apoyarte.

allianz.es

‘Case’, al **derbi**

EL BRASILEÑO NO VIO LA QUINTA AMARILLA Y ESTARÁ ANTE EL ATLÉTICO. EN CHAMPIONS ESTÁ APERCIBIDO

M.Á. LARA
MADRID

Casemiro será el mediocentro del Real Madrid en el derbi del próximo sábado. El brasileño saltó la césped del Sánchez-Pizjuán con la amenaza de las cuatro amarillas que suma en lo que va de LaLiga. Era un partido de riesgo, de esos en los que un futbolista del perfil del brasileño tiene que vivir situaciones límite de las que puede salir amonestado. Pero el que fuera jugador del Sao Paulo manejó con inteligencia la situación y apenas vivió un par de acciones en las que Sánchez Martínez pudo amonestarle.

Casemiro regresó al once después de pasarse todo el partido en el banquillo ante el Shakhtar en Kiev. Una decisión de Zidane que bien pudo tener detrás el hecho de que no se perdiera el choque ante el Borussia Mönchengladbach, porque Casemiro es el único jugador que está a falta de una amarilla para la sanción.

7

PARTIDOS de Liga ante el Atlético de Casemiro. No perdió ninguno

INVICTO ANTE EL ATLÉTICO

El valor de Casemiro para el derbi se puede calibrar en sus resultados ante los rojiblancos en LaLiga: no sabe lo que es perder. De los siete partidos ligueros en los que se ha medido a los rojiblancos, el Madrid ha ganado dos –uno con gol suyo, el 1-3 en febrero de 2019– y empatado cinco. Y en total es de dos derrotas –Champions y Supercopa de Europa– en los 13 encuentros contra los de Simeone.

Casemiro (28), en un duelo aéro. RAMON NAVARRO

Courtois (28) se prepara para lanzarse a su izquierda y detener el remate de Ocampos (26). LALIGA

La fórmula de la meta a cero

NO LA USABA EN LA LIGA DESDE EL 4 DE OCTUBRE

Courtois apareció al final, buen partido de Lucas, versión seria de Varane, Nacho el mejor atrás y Mendy, correcto

MIGUEL ÁNGEL LARA
MADRID

El Real Madrid volvió a ganar un partido de Liga. No lo hacía desde el 4-1 al Huesca el último día de octubre. Quiebra una racha que había colocado al equipo de Zidane en una situación de extrema debilidad. Lo hizo en un campo que es una de las visitas más duras que puede tener en la Liga. Es verdad que los blancos suman dos triunfos seguidos en el Sánchez-Pizjuán, ambos por 0-1, como lo es que de sus últimas nueve visitas a orillas de Nervión seis acabaron en derrota.

Para sumar los tres puntos ante el Sevilla, el Madrid regresó a la victoria por la mínima con su meta a cero, un guión que fue esencial para que la temporada pasada acabara con la LaLiga en las vitrinas blancas. Una fórmula que los de Zidane habían olvidado esta temporada.

La meta defendida por Courtois no sufrió daños ante el Sevilla, algo que no sucedía en LaLiga desde el 4 de octubre, cuando el Madrid regresó del campo del Levante con un 0-2. Ante el equipo de Lopetegui, Courtois dejó se meta a cero por quinta vez en la temporada: una en la Champions (Inter, en San Siro) y cuatro en LaLiga (Real Sociedad, Valladolid, Levante y Sevilla). Ayer, el trabajo para el belga fue poco, pero las dos veces que el Sevilla le retó de verdad apareció para responder con solvencia.

LA DEFENSA DA LA CARA

Pasado el primer tramo del partido, en el que el Madrid llevó al Sevilla a jugar cerca de Bono, el equipo de Zidane necesitó a sus defensas. Y respondieron en bloque.

En la derecha, Lucas Vázquez, cuajó otro partido para que Zidane tenga claro que si no está Carvajal es el gallego el mejor ‘2’. Si en la primers parte vivió cómodo, en la segunda Ocampos le buscó más y Lucas se mantuvo siempre firme.

En el eje de la zaga, Varane ha sido uno de los jugadores más señalados en las últimas semanas. Ante el Sevilla no cometió un solo error. Estuvo atento, concentrado siempre y sin fisuras ante De Jong y En-Nesyri.

Pero el mejor de la zaga fue Nacho. Desde el primer momento marcó su territorio, impuso su ley con agresividad y empleó la anticipación para que el Sevilla entendiera que no iba a ser una tarde sencilla para sus delanteros.

En la izquierda estuvo el zaguero más discreto. Mendy cumplió, con algún error sin demasiada importancia. Pero de una de sus pocas apariciones en ataque llegó la jugada con la que el Madrid fue capaz de llevar la pelota a las redes de Bono. ●

“Había que estar bien atrás, estaba hablado”

“Espero que esto nos ayude física y mentalmente”

“Vamos ante el Borussia con más confianza”

NACHO JUGADOR DEL REAL MADRID

EN DATOS

36

PORTERÍAS a cero de Courotis en sus 94 partidos con la camiseta del Madrid

140

PARTIDOS DE LIGA de Nacho Fernández con la camiseta del primer equipo madridista

CON PERDÓN
José Vicente Hernáez

EN SEVILLA RECUPERA SU SILLA

Partiendo de la base de que **Zinedine Zidane** jamás se iría de cañas con **Mariano** ni con **Jovic** (a juzgar por su carácter yo creo que no lo haría con nadie), habrá que deducir que **Benzema**, **Rodrygo** y **Vinícius** son sus atacantes más apreciados. Que tampoco lo son, dicho sea de paso, pero al menos cuenta con ellos un poquito más que con los otros. Pues bien, siendo los tres mejores atacantes con los que cuenta el Real Madrid (para Zidane y también en teoría, aunque Jovic costó más que los brasileños), lo cierto es que han jugado juntos más bien poco. No habían sido titulares desde la visita a la Real Sociedad en la primera jornada, en la que el Real Madrid, por cierto, empató a cero... si bien el árbitro, **Martínez Munuera**, se comió un claro penalti de **Gorosabel** a **Mendy** en el minuto 27 y después una mano de **Aihen** a tiro de **Sergio Ramos**.

NADIE SE MUEVE MEJOR QUE ZIDANE EN TERRENOS PANTANOSOS, LO SUYO SON LAS FINALES

Benzema, Rodrygo y Vinícius volvieron a jugar juntos un ratito en casa de *Dimitri* **Bartomeu**, otro ratito ante el Huesca y unos minutos contra el Inter. Decisivos, por cierto. El 3-2 fue de Rodrygo a pase de Vinícius a diez minutos del final. Pero a lo que voy. Lo que me pregunto es por qué juegan tan poco, ya sea juntos o por separado, y tan de tarde en tarde, si son los tres mejores atacantes de la plantilla. Aunque mucho gol no tienen, todo hay que decirlo.

En fin, que Zidane hizo bueno ese dicho de que quien fue a Sevilla recuperó su silla y ahora podrá cenar con tranquilidad hasta el miércoles próximo. No cabe la menor duda de que lo suyo son las finales. Nadie se mueve mejor que él en terrenos pantanosos, está demostrado. Siempre sale indemne de los tormentas en alta mar, mucho mejor que **Forrest Gump** de la pesca de gambas, incluso.

Veo, veo...

T-CROSS
Desde
7 €/día*

T-ROC
Desde
8 €/día*

Diferenciarlos
es un juego de niños

T-Cross 1.0 TSI Edition 70 kW (95CV): Consumo medio WLTP (l/100km): 4,5. Emisión CO_2 WLTP (g/km) (NEDC) de: 133 (116).
T-Roc 1.0 TSI Edition 81 kW (110CV): Consumo medio WLTP (l/100km): 6. Emisión CO_2 WLTP (g/km) (NEDC) de: 136 (119).
* Oferta Volkswagen Renting S.A. para un Volkswagen T-Cross Edition 1.0 TSI 70 kW (95 CV) 5 vel. Plazo 48 meses. 48 cuotas de 210 € (IVA incl.). Entrada 4.395,59 € (IVA incl.). Y para un Volkswagen T-Roc 1.0 TSI Edition 81 kW (110CV) 6 vel. Plazo 48 meses. 48 cuotas de 240 € (IVA incl.). Entrada 4.646,56 € (IVA incl.) Kilometraje: 10.000/año. Incluye mantenimiento, seguro y servicio complementario de reparaciones. No incluye cambio de neumáticos. Para otras versiones o equipamientos, consulta con tu Concesionario Volkswagen. Oferta válida hasta 31/12/2020 salvo variación en las condiciones del precio del vehículo. Incompatible con otras ofertas financieras. Modelos visualizados: T-Cross Sport con opcionales y T-Roc Sport con opcionales.

volkswagen.es/quierountcross-troc

SALA DE PRENSA

Julen Lopetegui (54), con gesto contrariado. AFP

Merecimos por lo menos sacar un punto, nos faltó eficacia y un poco de claridad"

"Bono hace un día estaba en su casa y juega al día siguiente, no es sencillo"

"Aleix Vidal ha hecho un buen partido en el lateral zurdo y le felicito"

JULEN LOPETEGUI

Entrenador del Sevilla

"EN LA SEGUNDA PARTE HEMOS DOMINADO AL MADRID"

R. GUEVARA SEVILLA

No ha sido una buena semana para el Sevilla. Y tampoco para Julen Lopetegui. A pesar de la derrota ante el Real Madrid, el nervionense vio a su equipo superior por fases. "Nos ha faltado la eficacia y un poco de claridad en la fase final del juego, en la toma de decisiones y generar más para rentabilizar todo lo que hemos hecho. Hemos merecido por lo menos sacar un punto", comentó.

"En la primera parte el partido ha estado parejo, sobre todo por pérdidas nuestras evitables más que por acciones de ellos. En la segunda parte hemos estado mejor. Y cuando mejor estábamos hemos recibido el gol que podíamos haberlo evitado. Después hemos dominado al Real Madrid, hemos tenido una ocasión para empatar y nos ha faltado tranquilidad en la fase final. Merecíamos no perder y el gol de ellos ha llegado y eso es lo que cuenta", concretaba el entrenador.

Por otra parte, Lopetegui ha querido defender el trabajo de Bono, señalado en el gol del Real Madrid. El guardameta marroquí regresaba a la lista tras superar el coronavirus y era titular en la tarde de ayer. "Bono hace un día estaba en su casa y al día siguiente juega contra el Real Madrid, no es sencillo. Hay muchas, muchas situaciones, no son excusas, pero es la realidad que nos toca vivir absolutamente a todos. No era fácil, creo que el objetivo era el de ganar, no ha podido ser, porque no hemos estado efectivos y no hemos podido rentabilizar", decía el preparador vasco.

Lopetegui quiso felicitar a Aleix Vidal por su papel como lateral izquierdo. "No era fácil. Ha hecho un buen partido, hace unos años jugaba de extremo, ahora de lateral y hoy de lateral zurdo. No era sencillo. Creo que ha estado bien y le felicito", dijo.

Por otra parte, Munir se lesionó poco antes del descanso y no pudo continuar. El técnico confirmó que todo apunta a una lesión muscular del delantero, a la espera de confirmación. ●

CASTRO LE OFRECERÍA LA RENOVACIÓN

El presidente José Castro fue cuestionado en la previa sobre si le propondría una ampliación de contrato a Julen. "Sin duda alguna. ¿He sido bastante claro?"

SALA DE PRENSA

Vehículos Comerciales

ZINEDINE ZIDANE

Entrenador del Real Madrid

"LOS ÚLTIMOS DÍAS NO HAN SIDO FÁCILES"

J. I. GARCÍA-OCHOA MADRID

Zinedine Zidane estaba contento. La primera de las tres finales que afrontaba esta semana la solventó con victoria. El 0-1 es el mejor impulso para afrontar el trascendental duelo del miércoles ante el Borussia Moenchengladbach, donde hay en juego más que tres puntos. Pero mientas llega esa cita, ganar en el Pizjuán era una obligación y los de Zidane cumplieron: "Son tres puntos importantísimos, pero más importante es el partido que hicimos. Los últimos días no han sido fáciles", admitía Zizou, muy satisfecho con su partido.

"Nuestra primera parte fue muy buena y los tres puntos son merecidos, ante un rival muy bueno. Nosotros hemos superado eso ante un equipo que te pone en dificultades", analizaba Zizou, que volvió a dar la cara por sus jugadores: "¿Las críticas? Esto es así. Finalmente esto no va a cambiar. Sabemos que cuando no lo haces bien te van a criticar. Hay que pensar en positivo y nada más. Seguir intentando tener regularidad y es lo que vamos a intentar buscar. Este es un equipo con carácter. Jugando cada tres días es verdad que de vez en cuando nos cuesta, porque no paramos nunca de jugar",

Zidane espera que este partido suponga un punto de inflexión para seguir mejorando y recuperar la confianza perdida: "Hay que arreglar algunas cosas, claro. Y cuando las arreglemos pues podremos ser competitivos", insistió el entrenador francés, que ayer prefirió rescatar sólo cosas positivas y no quiso ahondar en la falta de gol de su equipo. Porque el Madrid, pese a hacer un buen partido y tener ocasiones claras, ganó con un gol en propia puerta de Bono.

"Hay que estar contentos con las ocasiones que hemos hecho. Y todo mejora recuperando confianza y recuperando juego y tranquilidad. Interpretamos muy bien el partido y sufrimos, claro, porque hay un rival. Hay que confiar en lo que hacemos y felicitar a los jugadores porque no es fácil venir a Sevilla y ganar el partido".

ZIZOU SÓLO HIZO UN CAMBIO EN EL PIJZUÁN

"No hemos cambiado más porque el equipo estaba bien y quería seguir así", dijo Zizou cuando le preguntaron por los motivos de su decisión.

"Estamos mejorando, cuando arreglemos unas cosas podremos ser competitivos"

Somos un equipo con carácter, no es fácil venir a Sevilla y ganar"

"Hay que estar contentos con las ocasiones que hemos creado"

Zinedine Zidane, durante el partido de ayer, EFE

La tecnología del nuevo Caddy nunca te deja en fuera de juego
100 % Nuevo. 100 % Caddy.

Gama Nuevo Caddy 5: Consumo medio (l/100 km) de 4,8 a 4,9. Emisión CO_2 (g/km) de 126 (119 NEDC) a 129 (124 NEDC).

volkswagen-comerciales.es

Mis balonazos del partido

ROBERTO GÓMEZ

EL MADRID RECUPERA LA SOLIDEZ

*"Victoria salvadora para **Zidane.** Partido muy serio y portería a cero"*

IMPULSO ANÍMICO

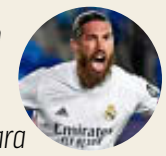

*"El triunfo dispara la **moral del Madrid** para el partido del miércoles frente al **Borussia.** Y además volverá **Sergio Ramos...**"*

LA DEFENSA, CLAVE

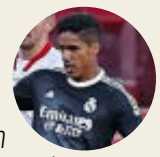

*"Excelente trabajo de la **defensa** y muy bien **Courtois.** Grandes **Nacho, Varane, Lucas Vázquez** y hasta **Toni Kroos**"*

DECEPCIÓN HISPALENSE

*"Muy mal el Sevilla de **Julen Lopetegui.** Se vio a un equipo **cansado, descentrado y monótono,** como su entrenador"*

Lopetegui da instrucciones a Ocampos durante el Sevilla-Madrid de ayer. RAMON NAVARRO

Semana negra para Lopetegui

DOS DERROTAS EN CASA CON MALAS DECISIONES

El Sevilla condicionó la primera plaza en la Champions por el Madrid y sólo reaccionó cuando iba por detrás

ALBERTO FDEZ.
SEVILLA

Ninguna lectura positiva le queda al entrenador del Sevilla en esta semana de fútbol, donde, tras cinco victorias de forma consecutiva, le ha tocado morder el polvo en los dos partidos disputados. Ambos, en el Sánchez-Pizjuán y con una imagen alejada de lo que se supone que es el Sevilla de Lopetegui. El entrenador preparó la semana con una idea en la cabeza y le ha salido todo al revés. O es que esa idea no era la correcta para poder plantarle cara a un Chelsea con la unidad B y a un Madrid con más necesidad que fútbol.

Por todo esto, el técnico vasco deberá darle una vuelta a esa forma de encarar los duelos ante equipos de su nivel o habitualmente superior. Y sobre todo ante Zidane, contra quien encadena como sevillista tres derrotas en otros tantos partidos. Siempre con un mismo guión y una solución exacta. El Sevilla trató de igualar las fuerzas de un Real Madrid que salió decidido a por la victoria. Sólo eso. No verse superado en los duelos individuales y poco a poco ir madurando el partido hasta dar el estacazo final.

Lo que hizo, por ejemplo, en Huesca. Porque el plan de Julen pasa por no agitar demasiado el árbol y con los cambios, ya con el duelo roto, meter ese veneno que suele reservarse para la última media hora. Tras una primera mitad sin disparar a puerta y con el autogol de Bono, sacó sus tanques, encabezados por Suso, para tratar de rascar algo positivo. El gaditano lideró ese esfuerzo final. El Real Madrid, pese a sus problemas defensivos, sabe achicar agua cuando juega cerca de Courtois. Por ahí se iba al traste el plan de Julen. Además, el Madrid tuvo opciones de ponerse por delante mucho antes. Una mala lectura ante sus ex. Otra vez.

En Nervión nadie le tose a Lopetegui. Hasta el presidente dijo en la previa que las críticas tras la derrota de Champions, donde despreció la primera plaza por dar descanso, eran excesivas. Esas piernas frescas no funcionaron dinamitadas desde la pizarra. Una semana negrísima. ●

Munir se marchó lesionado al filo del descanso y podría estar roto

El Sevilla va a un lesionado por partido. Ayer fue el turno de Munir. El hispano-marroquí se llevó la mano a la zona posterior del muslo derecho tras sentir un pinchazo cuando corría con Vinicius. Fue al filo del descanso y no pudo continuar. Ya en la reanudación salió en su lugar Óliver Torres. Lopetegui comentó que "parece una rotura y ahora tendremos que esperar para valorar".

Gladbach iguala antes de la 'final' de Madrid

RIVAL EN LA CHAMPIONS

Plea marcó en Friburgo... y descansó algo Thuram

FRIBURGO	2
GLADBACH	2

Schwarzwald (Friburgo) — **Sin espectadores**

FRIBURGO (1-3-4-2-1) Müller | Lienhart, Schlotterbeck ■ 25', Gulde | Schmid, Santamaría, Höeler → 74' Sallai, Guenter | Höler, Grifo → 83' Til | y Demirovic → 74' Petersen.
Entrenador C. Streich

GLADBACH (1-4-2-3-1) Sommer | Lainer → 64' Lazaro, Ginter, Zakaria → 53' Benes, Wendt | Kramer, Neuhaus | Stindl, Plea → 79' Hermann, Wolf → 64' Thuram | y Embolo.
Entrenador Marco Rose

Goles 0-1 23' **Embolo 1-1** 32' **Lienhar 2-1** 49' **Grifo** de penalti **2-2** 50' **Plea**

Árbitro: Tobias Stieler

MIGUEL VAL

El Borussia Mönchengladbach llegará a la *final* de Madrid después de empatar contra el Friburgo en la décima jornada de la Bundesliga. Los *potros* pudieron ganar, pero también perder, especialmente en los 15 minutos finales, cuando el equipo de la Selva Negra dispuso de ocasiones muy claras para batir a Sommer. Punto justo pero insuficiente para un Gladbach que viajará a España fuera de posiciones europeas. Plea marcó y Thuram, la estrella del equipo, sólo entró en la segunda mitad. ●

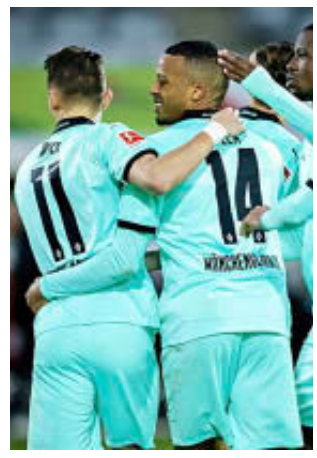

Plea celebra su gol. EFE

Consigue con **MARCA**

Cestas Gourmet

Los mejores productos de nuestra tierra, ahora con un precio único

*Disfruta las navidades con **Jamón de Guijuelo**, con el queso que tiene el premio al **mejor queso del mundo** y mucho más.*

Opción 1
Cesta Gourmet

POR SÓLO **49,90€** | PVP DE MERCADO ~~89,90€~~

- 2 x Sobre de 100g de Paleta 50% Raza Ibérica - DO: Guijuelo
- 2 x Sobre de 100g de Lomo - 50% Raza Ibérico - DO: Guijuelo
- 2 x Sobres de 100g de Salchichón de Bellota 100% Ibérico - DO: Guijuelo
- 2 x Sobres de 100g de Chorizo de Bellota 100% Ibérico - DO: Guijuelo
- 1 x Aceite Oliva Virgen Extra - Cortijo Zahan. D.O. Jaen - 375ml
- 1 x Queso cremositos del Zújar. - Premio al mejor queso del mundo
- 1 x Paté de campaña
- 1 x Paté al Rioja
- 1 x Turron Chocolate Trapa
- 1 x Vino Tinto Pedro del Páramo. Bodega Leyenda Del Páramo

Opción 2
Cesta Premium

POR SÓLO **69,90€** | PVP DE MERCADO ~~109,90€~~

- 5x Sobre de 100g de Paleta 50% Raza Ibérica - DO: Guijuelo
- 2 x Sobre de 100g de Lomo - 50% Raza Ibérico - DO: Guijuelo
- 2 x Sobres de 100g de Salchichón de Bellota 100% Ibérico - DO: Guijuelo
- 2 x Sobres de 100g de Chorizo de Bellota 100% Ibérico - DO: Guijuelo
- 1 x Aceite Oliva Virgen Extra - Cortijo Zahan - Cosecha Temprana Sin Filtrar 500ml
- 1 x Queso cremositos del Zújar. - Premio al mejor queso del mundo. 200g
- 1 x Paté de campaña
- 1 x Paté al Rioja
- 1 x Turron Chocolate Trapa
- 1 x Vino Pedro del Páramo Tinto. Bodega Leyenda Del Páramo
- 1 x Vino Pedro del Páramo Blanco. Bodega Leyenda Del Páramo

Opción 3
Cesta Excellence

POR SÓLO **149€** | PVP DE MERCADO ~~249,90€~~

- 1 Paleta de Cebo Ibérica 50% Raza Ibérica - Guijuelo, Salamanca (6kg- 7kg)
- 2 x Sobre de 100g de Lomo - 50% Raza Ibérico - DO: Guijuelo
- 2 x Sobres de 100g de Salchichón de Bellota 100% Ibérico - DO: Guijuelo
- 2 x Sobres de 100g de Chorizo de Bellota 100% Ibérico - DO: Guijuelo
- 1 x Aceite Oliva Virgen Extra - Cortijo Zahan - Cosecha Temprana Sin Filtrar- 500ml
- 1 x Queso cremositos del Zújar. - Premio al mejor queso del mundo. 700g
- 1 x Jalea CZ. Dulce de AOVE.
- 1x Paté de campaña
- 1x Paté al Rioja
- 1 Turron Chucolate Trapa
- 1 Turron Almendras Trapa
- 1 x Vino Tint. El Aprendiz Tinto. Crianza. Prieto picudo
- 1 x Vino Blanco. El Aprendiz Tinto. Crianza. Prieto picudo

ENVÍO A DOMICILIO GRATIS

CÓMPRALO DIRECTAMENTE en:
www.cortijozahan.com/promocion-marca

FORMAS DE PAGO
Tarjeta · Transferencia · PayPal · Contrareembolso (+10%)

TEATRO REAL CERCA DE TI · Cortijo Zahan · Rubio Canito · LEYENDA DEL PÁRAMO prietopicudo · Cremositos Zújar

MARCA

Promoción válida para todo el territorio peninsular. Unidades limitadas a 1000. Bases depositadas en **www.marca.com/promociones/cestanavidad20** Teléfono de atención al cliente: **91 050 16 29**.

20 20

COLECCIÓN PREMIUM

Pedro Ballesteros, Master of Wine, ha realizado la selección de los 12 vinos que componen la **Colección Premium 2020 "El Vino de las Piedras"**

Pedro Ballesteros Torres (MW) es ingeniero Agrónomo y tiene un Master en Viticultura y Enología; obtuvo el diploma WSET y el WeinAkademiker con honores, tras lo que se convirtió en Master of Wine en 2010, siendo la primera vez que concurría para la obtención de dicho título. Pedro también ha estudiado diferentes zonas vinícolas del mundo, incluidas Jerez, Rhin, Borgoña, Napa y Burdeos. Es columnista en varios periódicos y revistas tanto en España como en Bélgica y colabora regularmente en revistas del Reino Unido, Estados Unidos e Italia. Ballesteros trabaja en cuatro idiomas. Ha presidido algunos de los concursos internacionales más importantes, incluidos Decanter's WWA, Vinitaly's 5Stars, Concours Mondial Bruxelles, Bacchus, entre otros. Asiste a la junta rectora de la Unión Española de Catadores, el Comité vino del Basque Culinary Centre y otras instituciones. Es experto nacional por España de la Organización Internacional de la Viña y el Vino, embajador certificado del vino italiano del Vinitaly International Academy (VIA), embajador de la VDP alemana, miembro de la Gran Orden de Caballeros del Vino y tiene Encomienda de Número de la Orden al Mérito Agrícola, entre otras distinciones.

Particular Garnacha Blanca
Tipicidad y franqueza.
"Imagen nítida del carácter de este viñedo en su expresión más directa y frutal"
Bodega Particular de San Valero

Clave de Sol Rosado
Alegre y limpio.
"Vino alegre, limpio, de trago fácil ideal para celebraciones"
Bodegas Covinca

Hacienda Molleda Garnacha
Vino joven y afrutado.
"Vino joven de garnacha, lleno de fruto, pronto a beber"
Bodegas Hacienda Molleda

Corona de Aragón Garnacha Blanca
Complejidad y volumen.
"Abunda en una mayor complejidad que nos demuestra su potencial de guarda"
Grandes Vinos

Monasterio de las Viñas Garnacha Rosado
Casi un clarete, con presencia y gastronómico.
"Rosado sustancioso que acompaña la buena mesa con gusto y frescura"
Grandes Vinos

Quinta Mazuela
Complejo, equilibrado y canta su origen.
"Un clásico de Cariñena donde todo está presente en la justa cantidad: alcohol, taninos, acidez"
Bodegas Quinta Mazuela

WINEinMODERATION
ELEGIR | COMPARTIR | CUIDAR

#ElVinodeLasPiedras
www.elvinodelaspiedras.es

Promueven:
EL VINO DE LAS PIEDRAS
D.O.P. CARIÑENA

CARIÑENA
DENOMINACIÓN DE ORIGEN PROTEGIDA

"EL VINO DE LAS PIEDRAS"

"Cariñena es, sobre todo, región de diversidades. Su mosaico de suelos se combina con castas tanto autóctonas como foráneas, para dar lugar a vinos muy diferentes, que además ocupan posiciones diversas en el mercado.

Encontraremos vinos que nos cuentan la excepcionalidad de Cariñena, porque solo pueden haber nacido aquí; otros hablarán de las capacidades de sus hacedores, porque representan una buena opción en un mercado muy competitivo.

Hay vinos accesibles, para el que busca placer y fruto, y vinos más exigentes, destinados a los que buscan complejidad junto al gusto de beber.

Esta selección de doce vinos pretende ayudar a entender la diversidad de Cariñena en las facetas más relevantes. Cada vino representa un modelo diferente."

Pedro Ballesteros
Master of Wine

Monasterio de las Viñas Garnacha Viñas Viejas
Clásico, de referencia y gran garnacha de crianza.
"Punto de referencia del clasicismo de Cariñena, un vino afinado en barrica, con buena concentración que demanda atención"
Grandes Vinos

Las Margas
Poderoso, intenso y bien tramado.
"Una textura de grano fina e intensa, un vino para los grandes platos"
Bodem Bodegas

GHM Cariñena
Expresivo y bien tipificado.
"Muestra la capacidad de la variedad Cariñena de ser expresiva y su equilibrio"
Bodegas Hacienda Molleda

Particular Garnacha Viñas Centenarias
Muy concentrado y en un estilo impresionante.
"El culmen de la concentración, a la extracción del fruto de cepas muy viejas, a un concepto tan intelectual como sensorial que impresiona por su poder"
Bodega Particular de San Valero

8.0.1
Vino de autor y muy personal.
"La muestra del saber hacer y la libertad creativa de un maestro que no tiene miedo a romper esquemas,que mezcla viñedos y añadas diferentes para conseguir algo que representa tanto a su zona como a su hacedor"
Bodegas San Valero

Anayón Cariñena
Vino para guardar muchos años, con clase y fondo.
"Con saber y cariño, de la variedad Cariñena se pueden hacer grandísimos vinos, elaborados para el paladar más culto y exigente"
Grandes Vinos

Cofinancian:

GOBIERNO DE ESPAÑA
MINISTERIO DE AGRICULTURA, PESCA Y ALIMENTACIÓN

UNIÓN EUROPEA

GOBIERNO DE ARAGON

FC Barcelona LaLiga Santander ❯ Cádiz 2-1 Barcelona

El Barça se deja media Liga

UN HEROICO CÁDIZ APROVECHA LOS REGALOS CULÉS

Los de Álvaro Cervera repiten la fórmula que tan bien le funcionó ante el Real Madrid • Un infantil fallo de la defensa azulgrana provoca el 2-1 • El Barcelona ya está a 12 puntos del Atlético

La crónica

por **Juan Carlos Díaz**
@jcdiazplaza

Llegaba el Barça al Ramón de Carranza por detrás del Cádiz en la clasificación... y se fue de allí todavía más lejos, de los amarillos y del líder, a estas horas un Atlético a nada menos que 12 puntos de los azulgrana. Mucha distancia aunque quede un mundo por jugarse.

Ronald Koeman no tenía ninguna duda del partido que le esperaba. Había visto, o se lo habían contado, lo que los amarillos hicieron hace algunas semanas en el Di Stéfano contra el Real Madrid. Dos líneas de guerreros, leones en la presión, concentrados al mil por mil, solidarios... un equipo complicado de meter mano.

Y encima con un gol a favor de los locales a los nueve minutos. Un córner, donde suele decirse que se igualan las fuerzas entre grandes y pequeños,

CÁDIZ 2
Entrenador **Cervera** ★★★

1	Ledesma	★★★
20	Iza	★★
3	Fali	★★
4	Marcos Mauro	★
→ 19	Alcalá 31'	★
22	Espino	★
2	Jonsson	★★★
→ 17	Augusto 80'	★
12	Bodiger	★★
8	Álex	★★
10	Perea	★★★
→ 32	Bobby 80'	★
25	Jairo	★★
→ 14	Alejo 80'	★
21	Álvaro Giménez	★
→ 18	Negredo 62'	★★

1 BARCELONA
Entrenador **Koeman** ★

1	Ter Stegen	★
2	Dest	★★
→ 17	Trincao 77'	★
28	Mingueza	–
→ 16	Pedri 46'	★★
15	Lenglet	–
18	Jordi Alba	★
5	Busquets	★★
→ 8	Pjanic 77'	★
21	De Jong	★
14	Coutinho	–
→ 11	Dembélé 46'	★
7	Griezmann	★
10	Messi	★★
9	Braithwaite	–

Ramón de Carranza — A puerta cerrada

Árbitro: Soto Grado (riojano) ★★

Tarjetas: 🟨 60' **Lenglet** 🟨 86' **Jordi Alba**

Goles: 1-0 9' **Álvaro Giménez** remacha a puerta vacía tras cabezazo de Mingueza contra su portería **1-1** 57' **Alcalá** en propia puerta tras un centro de Jordi Alba **2-1** 63' **Negredo** roba ante Ter Stegen y marca a puerta vacía

LEWANDOWSKI ELOGIA A MESSI El atacante del Bayern reconoció su admiración en el diario *Olé*. "Pasarán cien años para que nazca otro Messi", dijo.

Toni Freixa @tonifreixa 5 de diciembre
Es una vergüenza que no juguemos de azulgrana contra un rival que va de amarillo. Nuestros colores no se tocan

DE JONG, COMODÍN El internacional holandés jugó en la medular en la primera mitad y de central en la segunda, cuando Ronald Koeman sentó a Óscar Mingueza.

PACO MARTÍN

EL PRINCIPIO DEL FIN DEL BARCELONA Álvaro Giménez corre para festejar el que era el 1-0 tras aprovechar un mal despeje del central culé Mingueza.

13

CÓRNERS tuvo a favor el Barça, todos ellos sin sacar el premio del gol

8

PARADAS DE LEDESMA que sólo encajó un gol tras un despeje en propia meta de Alcalá

acabó con Álvaro Giménez empujando a puerta vacía un cabezazo de Mingueza sobre su portería que Ter Stegen había dejado muerto sobre la línea. Más difícil todavía.

En cualquier caso, el guión no cambió lo más mínimo. El Barça dominaba, el Cádiz se dejaba dominar. A falta de centrocampistas puros, sólo con Busquets y De Jong en la sala de máquinas, Messi y Griezmann bajaban a ayudar a crear juego. Los azulgrana llegaban al área con cierta facilidad, pero entre la maraña de camisetas amarillas y el peculiar Ledesma bajo palos, el Cádiz se las ingenió para llegar al intermedio arriba en el marcador.

Koeman tenía claro que había que mover el árbol y en el descanso dejó fuera a Mingueza y a un Coutinho muy gris. Pedri y Dembélé, al campo. De Jong se suponía que pasaba a ser central, pero en realidad, Lenglet se quedaba solo ante el peligro. El Barça corría riesgos, pero no le quedaba otra mirando la clasificación.

Con el paso de los minutos al Cádiz cada vez le costaba más salir de su área, pero eso no quiere decir que renunciara a finiquitar el duelo. Así la tuvo Jairo en un contragolpe al que llegó a la meta sin aire para pensar con claridad. Justo en la jugada posterior, un centro de la muerte de Jordi Alba lo desvió sobre su propia portería Alcalá. El Barça respiraba, ya tenía medio trabajo hecho y aún más de media hora por delante para revertir el marcador.

NEGREDO HUELE LA SANGRE

Pero del suspiro se pasó al infarto seis minutos después. Saque de banda de Jordi Alba sobre Lenglet, el francés no fue capaz de controlar, Negredo olió la sangre, presionó a Ter Stegen y marcó a puerta vacía. Acababa de entrar al campo y lo hizo a lo grande. Otra vez vuelta a empezar para los de Koeman, pero esta vez con un mazazo aún mayor que el 1-0. Todo lo que había remado para igualar el duelo se había ido por el sumidero tras una jugada de patio de colegio.

El Barça acusó el golpe, como no podía ser de otra forma. Siguió dominando, claro, pero el juego se hizo más denso, menos fluido. Llegaba al área pero el Cádiz parecía tener controlada la situación. Y siempre con la amenaza de un contragolpe ante una defensa desnuda de efectivos y sólo con Lenglet como dique. Y por supuesto con los minutos pasando, cayendo como una losa sobre la mente de los azulgrana.

Y la losa terminó de caer. El Cádiz aguantó como un jabato, Ledesma paró todo lo que había que parar y la Liga se le aleja al Barça puede que definitivamente. ●

AFP

Adiós a la racha como imbatidos

El Barcelona dijo anoche adiós a su buena racha a nivel defensivo. El conjunto catalán encadenaba tres partidos sin encajar un gol, entre la Champions League y LaLiga. Dejó su meta a cero contra Dynamo de Keiv, Osasuna y Ferencváros. Álvaro en el minuto 9 del encuentro en Cádiz superó a Ter Stegen y acabó con la fortaleza culé. En la competición nacional, el bloque de Ronald Koeman ha acabado únicamente tres encuentros como imbatido: frente al Villarreal, el Celta y Osasuna.

SALA DE PRENSA

PACO MARTÍN

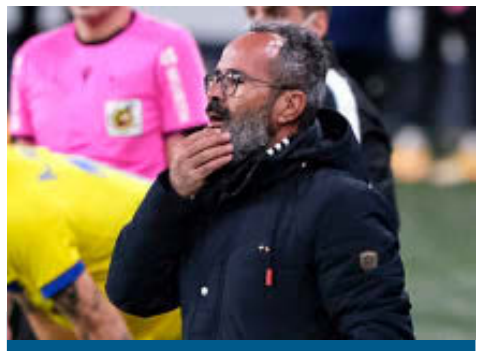

CERVERA
Técnico del Cádiz

"LES PODÍAMOS HABER METIDO ALGÚN GOL MÁS"

AFP

KOEMAN
Técnico del Barcelona

"ES UN ENORME PASO ATRÁS POR LALIGA"

R. ALDUNATE

Ronald Koeman no ocultó su disgusto por la derrota en el Ramón de Carranza y, sobre todo, por el juego y la imagen que dejó el equipo en Cádiz. "Estoy muy decepcionado. Nos falta agresividad y concentración. Cuando no tienes el balón, tienes que entrar en la batalla con tu contrario", indicó.

En la misma línea, lamentó la acción del segundo gol cadista, el definitivo. "Es fallo nuestro. No se puede encajar un gol así. Llevamos bastantes así y esto me duele más. Nos falta agresividad en defender, en ganar los duelos uno contra uno. Tenemos que mejorarlo", subrayó.

En cuanto a cómo queda la pelea, admitió que está muy difícil. "Es un paso atrás de gigante en nuestras opciones", dijo. ●

"Es una decepción, nos ha faltado agresividad sin balón"

"Es fallo nuestro, no se puede encajar un gol como el segundo"

DESPIERTA S.F.

David Sánchez @david74sanchez

Chirigota culé

Baño de realidad en La Tacita. Jugando así, meterse en Champions es la meta. Jugadores que no están a la altura del escudo. No tienen ni calidad ni actitud.

Urge Jorge Valdano

El departamento de comunicación debería estar ya cerrando entrevistas con Busquets, Lenglet, De Jong y Coutinho. Qué drama de equipo.

Renunciar a los córners

Es muy del Barcelona desaprovechar, uno tras otro, todos los saques de esquina. Ya que juegas una 'castaña', al menos aprovecha el juego aéreo.

Ledesma atrapa un balón. AFP

Philippe Malinho

Vuelve a ser el 'bluff' de siempre. Instrascendente y arriesgando menos que yo haciendo la compra (siempre aguacates, yogures y pechuga de pavo, independientemente de lo que tenga en la nevera).

Dominio estéril

Recordando las peores épocas valverdianas y setienescas. Posesión para generar... nada.

Messi y Jordi Alba. AFP

La conexión

Pasan los años, malgastas fortunas en jugadores que no lo valen y sigues dependiendo de la conexión Alba&Messi para generar peligro. Lo de siempre.

Lenglet, un chiste

Arropado por Piqué disimula, pero cuando es él quien lleva los galones, chirría. El segundo gol amarillo es una broma.

Los jugadores del Barcelona, con Messi en primer plano, abatidos mientras los del Cádiz festejan uno de los dos goles logrados anoche. AFP

El Barça se condena

PAGA MUY CARO OTRA FALTA DE ENTENDIMIENTO ENTRE EL CENTRAL Y EL PORTERO

En Mendizorroza y en el Wanda ya encajó goles por fallos puntuales individuales y de conexión entre sus hombres de atrás • El Barça nunca ha remontado en LaLiga un marcador adverso

M. CARMEN TORRES
BARCELONA

El Barcelona se complica su camino en LaLiga. El conjunto catalán ha vuelto a mostrar carencias en el Ramón de Carranza, donde cayó derrotado por dos goles a uno, y una de ellas es la falta de conexión y los errores entre los centrales y el portero. El segundo gol del Cádiz llegó como consecuencia de una concatenación de fallos de Jordi Alba, que pasa atrás el balón, Clément Lenglet, que no acierta a desviarlo, y Ter Stegen, que ve frustrado cómo le supera una pelota que no puede atrapar con las manos. Pero no es la primera vez esta campaña que desaciertos de los hombres de atrás cuestan goles en la competición nacional.

El tanto de Rioja en el minuto 31 de Mendizorroza llegó tras una grave falta de entendimientoentre Gerard Piqué y Neto. Central y portero no se comprendieron en una cesión que, a priori, no revestía ninguna complicación. Pero el atacante del Alavés sorprendió, con una buena presión, al meta brasileño robándole el esférico cuando éste trató de jugar con los pies. Y, en el Wanda Metropolitano, el central catalán volvió a cometer un fallo, una pérdida de balón en el centro del campo, que dejó en evidencia a Ter Stegen, que había salido de la meta a buscar el balón casi en la medular. Carrasco marcó a puerta vacía.

> *"Creo que hemos pagado muy caros algunos errores puntuales"*
>
> *"Aún queda mucho torneo, pero esto nos aleja de nuestro objetivo"*
>
> **BUSQUETS**
> JUGADOR DEL BARCELONA

"Creo nos han costado muchos puntos algunos errores puntuales individuales. Cualquier fallo da mucha ventaja al rival. Es algo que tenemos que corregir", ha comentado Sergio Busquets.

El Barcelona sólo ha dejado esta temporada su portería a cero en tres encuentros: contra Villarreal, Celta de Vigo y Osasuna. El cuadro culé ha encajado 10 goles en los diez choques que ha disputado en el torneo doméstico.

EFE

Freno a la racha de Braithwaite y 'Griezzi'

Martin Braithwaite jugó ayer su cuarto partido consecutivo de titular, pero no pudo ampliar su racha goleadora. El internacional danés había marcado cuatro tantos en los tres últimos partidos. Tampoco vio puerta contra el Cádiz Antoine Griezmann. El atacante francés también había festejado dianas contra Dynamo de Kiev, Osasuna y Ferencváros, pero se frustró ante Ledesma. El cancerbero del conjunto andaluz fue determinante para que los de Cervera sumaran los tres puntos.

La línea defensiva es una de las que está dando más dolores de cabeza a Koeman esta temporada a causa de las lesiones. Para el encuentro contra el Cádiz, por ejemplo, no ha podido contar con Umtiti, Piqué y Sergi Roberto.

SIN REACCIÓN

La derrota en el Ramón de Carranza complica al Barcelona sus aspiraciones de ganar LaLiga. "Aún queda competición. Pero es cierto que cuanto más pinchamos más lejos estamos de nuestro objetivo", ha reconocido Busquets.

El Barcelona se está mostrando, en este arranque de temporada en LaLiga, incapaz de reaccionar ante un marcador adverso. No le ha dado la vuelta a ningún partido: empató contra Sevilla y Alavés y perdió frente a Getafe, Real Madrid, Atlético y Cádiz. "Hemos reaccionado tras el primer gol, pero cuando cuando son dos goles es más difícil", ha apuntado Busquets. ●

EL INTERROGATORIO DE LUIS F. ROJO

La Liga se ha convertido en una utopía

El Barcelona ha disputado apenas diez partidos en LaLiga y ya ha comenzado a despedirse del título. Solamente ha ganado cuatro de esos encuentros y se ha dejado un total de 16 puntos. Se encuentra a 12 de un Atlético de Madrid que ha demostrado ser un equipo sólido, al que es muy difícil marcarle un gol y que lleva una trayectoria de equipo campeón. Además, entre los rojiblancos y el Barcelona hay otros cinco equipos más, uno de ellos, la Real Sociedad, puede ponerse hoy como líder y hacer más grande la diferencia. Los números ya son suficientes para pensar que el título es una utopía, pero también lo es el juego que despliega el equipo y los numerosos errores que se cometen en defensa. En cuanto al juego, cuesta entender la diferencia entre el Barça de Champions y el de LaLiga. Como el día y la noche, cualquier parecido es pura coincidencia. Respecto a los fallos en defensa, la falta de entendimiento reiterada entres los defensas centrales y los porteros es sonrojante. El gol de ayer no tiene explicación, tampoco el de Vitoria y menos el del Wanda. El Barça necesita un reset urgente, pero la estructura de la plantilla no invita a pensar en un gran cambio para el futuro.

Messi pugna con Jonsson.

No señalen a Mingueza. Es evidente que falló en el gol, pero también lo hicieron Griezmann y Busquets en esa misma jugada. El cambio fulminante parece un castigo excesivo.

Lo de De Jong es preocupante. El holandés volvió a realizar un partido intrascendente. Y ya suman un buen puñado. Desde que llegó no ha marcado las diferencias. Urge un cambio.

'Muralla' amarilla para defender una falta de Messi. AFP

Una muesca más para el 'catenaccio' de Cervera

EL CÁDIZ volvió a sacar rédito de su estilo y ganó de nuevo en Carranza tras cinco meses

ISABELO BEJARANO CÁDIZ

No hay nada que descubrir si conoces a Álvaro Cervera y sabes lo que defiende y a lo que sus equipos juegan. Pero si aún no sabes que la filosofía del técnico del Cádiz es lo más parecido al término italiano acuñado en los años 30 pero mejorado, pronto se conocerá que este Cádiz sabe, acepta a lo que juega y le funciona. Y también que ganó cinco meses después en Carranza y lo hizo frente al Barça tras la última victoria como local al Oviedo en julio.

Basta un 20% de posesión para ir ganando un partido como hacía en el descanso y también al final tras el gol de Negredo, un delantero con alma de caníbal que olió la sangre al minuto de salir. ●

La Juve vence al final

UN GOL DE BONUCCI EN EL 89' DECIDE UN COMPLICADO DERBI ANTE EL TORINO

Los 'bianconeri' llegarán al choque ante el Barça con dudas, las que mostraron anoche de nuevo • McKennie empató el tanto inicial de Nkolou, tras una acción mal defendida

JUVENTUS	2
TORINO	1

Juventus Stadium

JUVENTUS (1-3-5-2) Szczesny | De Ligt ■ 72', Bonucci, Danilo → 71' A. Sandro | Cuadrado ■ 94', Bentancur, Rabiot → 71' McKennie, Kulusevski ■ 51' → 57' Ramsey, Chiesa | Dybala → 92' Bernardeschi y Cristiano Ronaldo.
Entrenador Andrea Pirlo.

TORINO (1-3-5-2) Sirigu | Lyanco ■ 70', Nkolou, Rodríguez | Singo, Meité, Linetty → 91' Segre, Rincón, Ansaldi → 93' Bonazzoli ■ 96' | Zaza → 75' Lukic ■ 76' y Belloti.
Entrenador Marco Giampaolo.

Goles 0-1 9' **Nkolou 1-1** 78' **McKennie 2-1** 89' **Bonucci**

Árbitro: Daniele Orsato (Italia)

MIGUEL VAL

Andrea Pirlo está cambiando muchas cosas en la Juventus, pero de momento el lema no lo ha tocado. Sigue siendo el mismo: *Fino alla Fine*. Hasta el final. El conjunto *bianconero* tiró de tradición para remontar en los últimos minutos un *Derby della Mole* con tintes dramáticos.

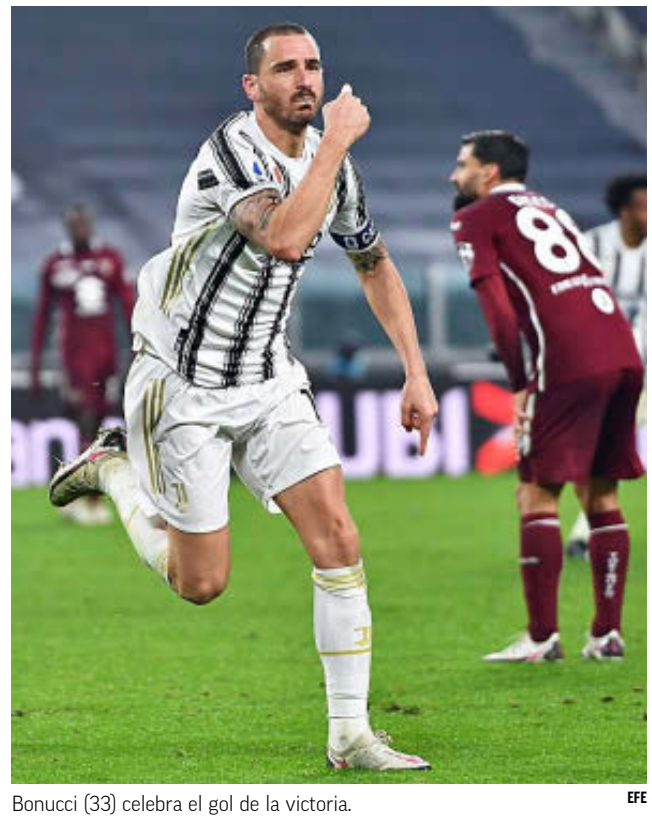

Bonucci (33) celebra el gol de la victoria. EFE

La *Signora* cuajó una primera mitad terrible. Tanto que no gozó de ninguna ocasión clara. Suena exagerado, pero es real. El cuadro *granata* apenas tardó nueve minutos en adelantarse. Nkolou cazó una pelota en el área y la mandó para dentro tras la salida de un córner mal defendido.

REMONTADA JUVENTINA

Algo tan de toda la vida como jugar a los centros y cabezazos salvó a la Juve. Juan Cuadrado, al que el VAR le anuló un gol a principios de segunda mitad, fue el ejecutor de este viejo y efectivo plan. Primero asistiendo a McKennie, en el minuto 78, y después al capitán Bonucci, en el 89. El *Derby della Mole* terminó con euforia y preocupación. Italia se está acostumbrando a ver sufrir a la *Signora*. ●

Atlético LaLiga Santander › Atlético 2-0 Valladolid

La crónica
por **Alberto R. Barbero**
@albertorbarbero

Andaban Koke y Joao Félix esperando que la pelota saliera del campo para que el cuarto colegiado alzara el cartelón y se conocieran los compañeros sustituidos. Tiraba Simeone por fin de dos de sus referencias, con el reloj acercándose a la hora de juego y sin nada que llevarse a la boca. Parecía, pues, que lo que fuera a pasar pasaría desde el doble movimiento del Atlético. Pero fue justo entonces, suele suceder, cuando Herrera abandonó la sala de espera y acuchilló al Valladolid con un servicio que rompió líneas y habilitó la incursión de Trippier por la derecha para que el servicio del inglés sobrepasara la llegada de Luis Suárez en boca de gol... que no la de Lemar en el segundo palo.

Sí, Lemar. Han leído bien. La diana fue del francés, tanto tiempo después. Esta temporada ya había dejado una asistencia, en la visita del Salzburgo, y un partido notable, en Valencia, así que era cuestión de paciencia. Siempre hay que creer. Se hicieron por fin los cambios, también el Valladolid los suyos, incluso hubo espacio para la irrupción de Kondogbia, hasta que un rato después el Atlético hizo el segundo en jugada mucho más sencilla de relatar que de construir: golpeo largo de Oblak, pelota peinada por Trippier (¿otra asistencia?) y Llorente a correr como si no costara, porque a él no le cuesta, y a resolver con precisión mano a mano con Masip. Tres puntos y a otra cosa, mariposa.

La del Cholo había sido alineación de entreguerras, más allá de que pueda vestirse con palabras. Venía de Mestalla y del Bayern, va hacia el ya citado Salzburgo y el derbi. Así que, con un parte variado de bajas, nada nuevo en lo que va de curso, prescindió además en el once de Llorente, Koke y Joao, mucho prescindir, ofreciendo por otro lado vuelo a tipos que andan fuera de forma, léanse Vitolo, Herrera o Suárez. En el caso del uruguayo, su presencia en el once dos días después del negativo, uno después de su regreso al grupo, se antojaba prácticamente temeraria.

Pero es que los entrenadores hacen esta temporada de la necesidad virtud. Como no disponía de Lodi ni Carrasco, como necesitaba a Saúl en el eje, Simeone tuvo que inventar un carrilero izquierdo para mantener el sistema de tres centrales con Felipe donde jugaba Giménez. Le tocó al mencionado Vitolo, que tampoco está para elegir puesto, y ahí anduvo el canario, procurando percutir por la banda a la que no está

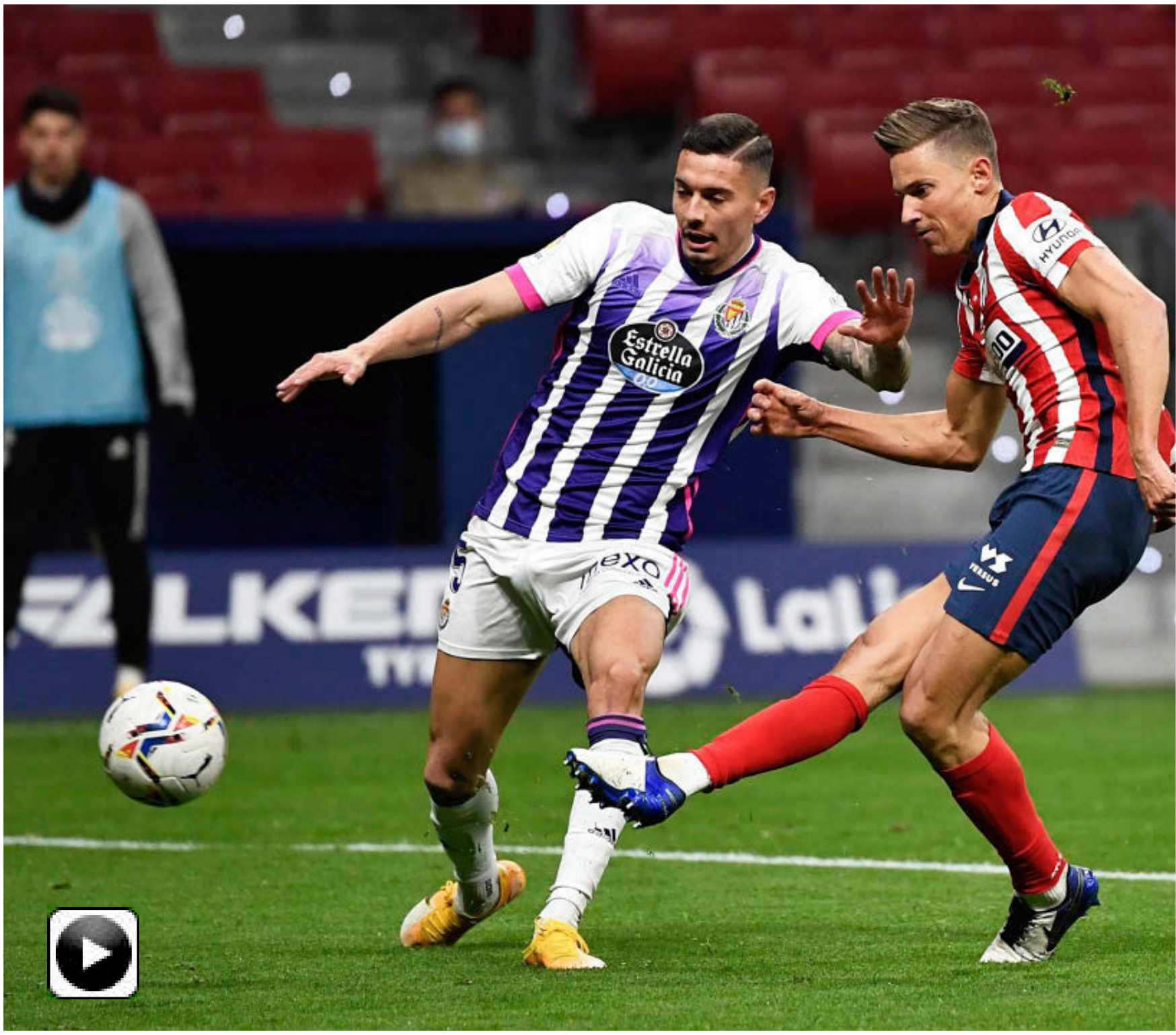

El que suma y el que sigue

LEMAR Y LLORENTE DECIDEN PARA EL ATLÉTICO

Simeone dibuja un once de entreguerras y su equipo lo nota en el primer acto • El galo abre la lata y los cambios hacen el resto

ATLÉTICO 2		VALLADOLID 0	
Entrenador Simeone ★★		Entrenador Sergio F. ★	
13 Oblak	★★	1 Masip	★
15 Savic	★★	11 Hervías	★
18 Felipe	★	→ 18 Janko 73'	★
22 Hermoso	★★	6 Bruno	★★
23 Trippier	★★	5 Javi Sánchez	★
16 Herrera	★	→ 15 El Yamiq 81'	s/c
8 Saúl	★	22 Nacho	★
→ 6 Koke 57'	★	→ 21 Míchel 73'	★
20 Vitolo	★	14 Alcaraz	★
→ 14 Llorente 46'	★★★	17 Roque Mesa	★
11 Lemar	★★	40 Jota	★★
→ 5 Torreira 77'	★	→ 19 Toni Villa 62'	★
10 Correa	★★	8 Kike Pérez	★★
→ 7 Joao Félix 57'	★	→ 9 Weissman 62'	★
9 Luis Suárez	★	10 Óscar Plano	★
→ 4 Kondogbia 63'	★	16 Marcos André	★

Metropolitano — A puerta cerrada

Árbitro: González Fuertes (asturiano) ★

Tarjetas: 🟨 24' **Savic** 🟨 40' **Vitolo** 🟨 48' **Luis Suárez** 🟨 51' **Javi Sánchez** 🟨 81' **Roque Mesa** 🟨 85' **Herrera**

Goles: 1-0 56' **Lemar** aparece en diagonal para rematar desde el segundo palo un pase de Trippier al que no llega Luis Suárez. **2-0** 72' **Llorente** aprovecha un balón peinado por Trippier tras golpeo de Oblak para irse por velocidad y batir a Masip en el mano a mano.

LODI SE QUEDÓ FUERA DE LA CONVOCATORIA El lateral brasileño no jugó ante el Valladolid por unas fuertes molestias en la espalda.

Lucas Torreira LT14@LTorreira34 5 de diciembre
Feliz de tener minutos en esta importante victoria. +3

DÍA DE DESCANSO La plantilla rojiblanca descansará hoy y mañana comenzará a preparar el vital duelo de Champions contra el RB Salzburgo.

AFP

LA REVOLUCIÓN DEL 14
La aparición de Llorente alteró el partido. Además marcó el segundo.

acostumbrado, con un ojo siempre puesto en el retrovisor. Después le tocaría a Lemar, con el resultado conocido.

El Valladolid también contaba con bajas importantes, las cosas como son, ese Guardiola, ese Orellana, ese Joaquín, pero había tenido una semana para preparar la cosa. Como apenas se despeinaba atrás, abandonado Correa por sus compañeros, en el primer acto fue metiendo ritmo al partido y probando suerte desde lejos, primero Alcaraz, después Plano, por último André, aprovechando incluso una pérdida local para que Mesa habilitara otra vez a un Plano cuyo disparo flojo se dirigió a las manoplas de Oblak. No es que fuera demasiado, pero sí más de lo que pasaba en el otro área.

CUANDO FALLA LA TECNOLOGÍA...
Porque el Atlético era todo intenciones, no puede negarse, pero casi nada fútbol. Saúl sigue a sus cosas, que no siempre son las del equipo, así que lo mismo regala pases venenosos que se deja por el camino pelotas absurdas. Lemar, otro de los que jugaba sano, volvía por momentos a la versión lánguida de otras ocasiones. Por momentos. Como construyendo no llegaba, la escuadra local apostó por hacerlo provocando unas faltas cerca del área que nunca se pitaron, ni las que eran ni las que no. González Fuertes, conste en acta, es un colegiado cuyas formas con los futbolistas dejan que desear.

Además en el arranque le había fallado la tecnología, no podía elegir peor día para tener parado un partido, con el bajo cero adueñándose de la capital, así que hubo de añadir tres minutos a esa primera mitad que al Atlético le sirvió para que descansaran unos cuantos y al Valladolid para añadir confianza al carro que ya conducía con los últimos resultados. El que no se consolaba era porque no quería, a la espera de que la cuestión se dilucidara en el tramo decisivo. Cundía la sospecha de que Simeone movería piezas: efectivamente, Llorente por Vitolo. Después, los goles. De Pucela ya no hubo noticias, así que otro cero en el haber de Oblak. Hasta ahí había llegado la tropa de Sergio. A ver hasta dónde llega la de Simeone...

SALA DE PRENSA

SIMEONE
Entrenador del Atlético

"OJALÁ EL GOL GENERE REGULARIDAD Y APLOMO A LEMAR"

Simeone destacó tanto el rendimiento del francés como el estusiasmo de Llorente

D. G. MEDINA MADRID

Pocos han defendido a Lemar como Simeone, de ahí su alegría de ayer: "Lo de Lemar me pone muy contento. Está trabajando hace mucho tiempo para demostrar lo que es. No pudo tener la regularidad. Ojalá esto le genere regularidad, confianza y aplomo. Los necesitamos a todos". También destacó a Llorente: "Cuando un futbolista tiene la ilusión como él le da lo mismo jugar de delantero, por la derecha... ojalá pueda mantener esa pasión". Para terminar, reconoció la importancia de Suárez: "Fueron 60 minutos que le vendrán bien. Necesitamos mucho de Luis, que es un jugador importante para el equipo"

SERGIO
Entrenador del Valladolid

"HAN TENIDO QUE SACAR A LOS MEJORES PARA PODER GANARNOS"

"No estábamos sufriendo demasiado", afirmó Sergio tras una nueva derrota

JESÚS PÉREZ

Sergio valoró la actuación de su equipo pese a que volvió a irse del estadio del Atlético con cero puntos. Para el técnico aguantaron bien hasta la salida de Llorente, Joao y Koke: "Con la misma sensación de frustración siempre que venimos al Wanda. Estaba el partido más que controlado porque no estábamos sufriendo demasiado. Con el plan B no han sido capaces de hacernos daño, pero con el plan A ya lo habéis visto. Es verdad que han tenido que sacar a sus mejores jugadores para ganarnos, pero también hay que saber a quién nos enfrentábamos. Además, el gol les ha dado tranquilidad".

Suárez remata ante la oposición de Masip CHEMA REY

La séptima... y ¡seis arriba!

EL ATLÉTICO DUERME PRIMERO • LLEGARÁ AL DERBI CON DOS DUELOS DE VENTAJA

PABLO EGEA
MADRID

El Valladolid se convirtió en la séptima víctima seguida de un Atlético que ha cogido la velocidad de crucero en el campeonato de LaLiga. Lejos, lejísimos, los dos empates ante Huesca y Villarreal tras la goleada frente al Granada. Desde entonces, rival que se cruza con los de Simeone, rival que muerde el polvo. El Valladolid no iba a ser menos, pese a que aguantó casi una hora hasta que Lemar les ajustició.

21 puntos seguidos que permiten a los de Simeone llegar al derbi del sábado con seis puntos por encima del Real Madrid. Dos duelos de ventaja que podrían ser más una vez que los rojiblancos tienen un partido disputado menos que los de Zidane. De ahí que para los madridistas el encuentro del sábado en Valdebebas se convierta en una auténtica final. Caer sería ver al Madrid a nueve... ¡Con un partido más!

12
PUNTOS saca el Atlético al Barcelona tras la disputa de las 10 primeras fechas para ambos

Un encuentro en el que sí estará Koke, que fue suplente para descansar y, de paso, no poner en riesgo su participación en el derbi. El canterano llegaba con cuatro tarjetas y, de haber sido amonestado, habría sido una baja imposible de sustituir por su importancia.

También estará un Luis Suárez que regresó al verde tras cuatro partidos de baja por el Covid-19. Pese a que no estuvo tan acertado como en otras ocasiones el 9 es una baza segura para el conjunto rojiblanco, que llegará al derbi con sus mejores futbolistas y la moral por las nubes al dormir otra vez primero a la espera de la Real Sociedad. Antes, eso sí, la finalísima de Salzburgo. En juego, la Champions.

Sea lo que sea, puedes enviarlo con MBE
MBE Envíos Nacionales e Internacionales
MAIL BOXES ETC.
#PeoplePossible
PROVEEDOR OFICIAL
LaLiga

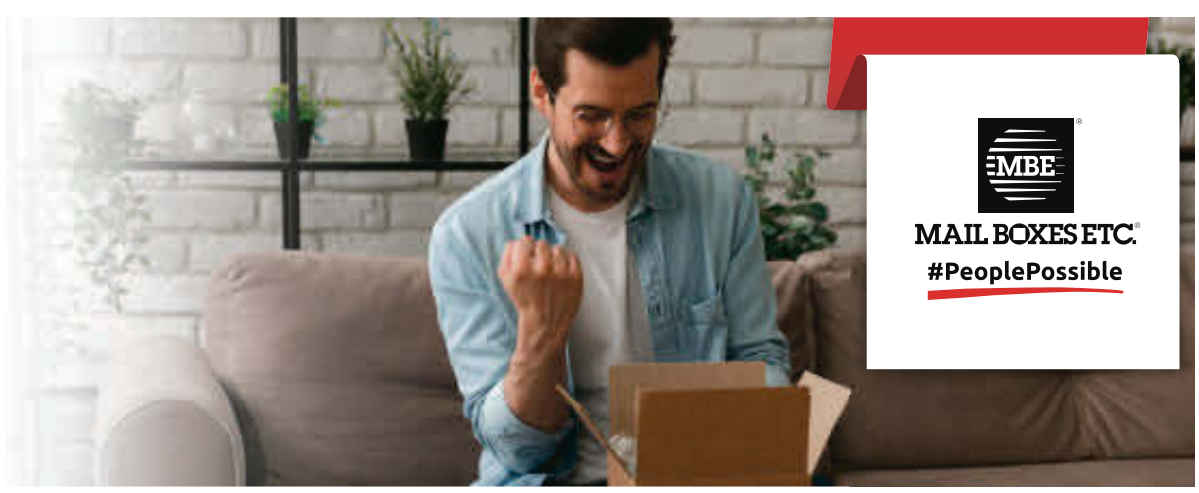

DEL DERECHO Y DEL REVÉS

por David G. Medina

TRIPPIER

Sacó uno, dio otro

Fue la mejor ocasión del Valladolid. Un error en la marca de los rojiblancos dejó solo a Marco André. Lo tenía todo para fusilar a Oblak, pero no contaba el punta visitante con la aparición de un Trippier que taponó el disparo. El lateral empezó siendo de los peores jugadores rojiblancos esta temporada y ahora se ha convertido en uno de los destacados. La defensa de tres centrales ha ayudado a liberarse atrás... para luego hacer lo que mejor sabe. Y eso llegó, vaya si llegó. Un pase al hueco de Marcos Llorente fue colocado en el área al primer toque por el inglés. No llegó Suárez al remate pero sí Lemar para poner el 1-0 que empezaba a cimentar el nuevo triunfo rojiblanco. Cimientos que puso en buena parte con un Trippier que evitó el 0-1 a Marco André y puso el esférico del 1-0. Decisivo partido del lateral, cada día más entonado.

AFP

VITOLO

Le faltó fuelle

Vitolo volvía al once semanas después y lo hizo para desempeñarse como carrilero zurdo en ese nuevo invento de Simeone de tres centrales y laterales largos. Ni un pero se puede poner al canario en cuanto a la implicación defensiva que mostró, pero no es un futbolista que tenga las características ni la costumbre de aplicarse en esas labores. De hecho, le restó frescura en las ocasiones en las que encaró en lo que es realmente bueno, en ataque. La gasolina, además, se le acabó rápido y Simeone decidió revolucionar el partido en el descanso metiendo a Llorente por un Vitolo que necesita minutos, confianza y, sobre todo, no lesionarse más para llegar a demostrar la versión mayestática del Sevilla, la misma que llevó al Cholo a apretar por su fichaje.

CHEMA REY

CAMBIARON EL PARTIDO La entrada de Llorente y la presencia de Lemar en la banda mejoraron notablemente al Atlético y fueron claves en la victoria rojiblanca.

EFE

El nuevo... y el de siempre

LEMAR Y MARCOS LLORENTE FUERON DECISIVOS EN EL ATLÉTICO

El francés se sube a un barco del que se vio fuera en los últimos mercados de fichajes • El madrileño cambió el partido saliendo en la segunda mitad

PABLO EGEA
MADRID

Ya lo dijo Simeone días atrás, "Lemar es muy buen jugador". El francés está demostrando en apenas una semana lo que no ha sido capaz de hacer en las dos años anteriores que lleva vistiendo la camiseta del Atlético. Si ante el Valencia dejó muestras del fútbol que tiene dentro, contra el Valladolid volvió a la senda del gol. Casi dos años después, el galo volvió a ser decisivo para su equipo. No marcaba desde el 20 de abril de 2019 en Ipurua y ahora, se ha vuelto a subir a un barco que zarpaba sin él el pasado verano, en el anterior mercado de invierno y que ha querido darle salida en numerosas ocasiones. En una temporada en la que Simeone tiene el mérito de tener a todos sus jugadores enchufados, con Lemar ha conseguido lo que pocos se imaginaban. Pero el trabajo está hecho y Lemar es capaz de superar líneas rivales por dentro, desbordar por fuera y tener llegada para encontrar la portería rival.

"Simeone sabe mi calidad y quiere sacar la mejor de mí, no tengo dudas de mi mismo, conozco mi calidad. Las críticas son parte del fútbol. Hay que tener fuerte la cabeza y aprovechar los minutos en el campo", afirmó el francés.

APARECIÓ DE NUEVO

Se la jugó demasiado Simeone dando descanso a tres jugadores tan importantes para el Atlético como son Koke, Joao Félix y Llorente. Ninguno estuvo en el primer acto ante el Valladolid y el juego colchonero fue lento, no se encontraron las bandas, apenas se piró área rival con claridad y no hubo ocasiones de gol. Pero el argentino reaccionó en el descanso y sacrificó a Vitolo para dar entrada a Llorente.

El madrileño ocupó la banda derecha por delante de Trippier y la conexión entre el español y el inglés volvió a aparecer. Primero fue el ex del Tottenham quien recibió un medido pase en profundidad de su compañero para asistir a Lemar y minutos después, Llorente se encargó de culminar la jugada y encontrar el gol. El lateral peinó un balón largo y Llorente hizo el resto, que no fue poco. Potencia, precisión, serenidad y eficacia en una jugada que mató el partido.

Siguen pasando las jornadas y los partidos y el nivel del centrocampista no solo falla, parece que cada día va mejorando. Da velocidad al juego, crea peligro, marca goles y además asiste. Todo en un futbolista que un año atrás estaba en el *plan B* de Cholo.

Más allá de su fútbol, de la confianza que muestra en su juego, de que sus compañeros le buscan en las zonas de creación o de que su ausencia la nota el Atlético, hay que destacar el hecho de que en solo tres meses de competición ya ha marcado los mismos goles que en toda la pasada temporada. Ante el Valladolid marcó su quinto gol en esta campaña, los mismos con los que se fue de vacaciones el pasado verano. Por si fuera poco, no tiene problema en jugar cada tres días. Es un todoterreno. ●

5

GOLES ha marcado Marcos Llorente en la presente temporada. Los mismos que Luis Suárez

595

DÍAS han pasado entre el gol de ayer y el anterior tanto de Lemar con la elástica rojiblanca

UN GOL EN 9 DUELOS

OBLAK, OCHO PORTERÍAS A CERO EN 10 PARTIDOS

Los números que está logrando en defensa el Atlético van camino de convertirse en históricos. El Valladolid fue el octavo equipo que no consigue, de 10 partidos, batir la portería de un Oblak que va lanzado a su quinto Zamora seguido. En los últimos nueve partidos, de hecho, apenas Budimir, de Osasuna, fue capaz de echar abajo ese muro levantado por los de Simeone en el campeonato de la regularidad. Algo que no ha logrado, eso sí, en la Champions, donde encajó ocho goles en los cinco partidos de la fase de grupos.

CHUS RODRÍGUEZ

El Real Valladolid tenía la misión de dar la sorpresa antes de despedir 2020 frente a Atlético, Sevilla o Barcelona. Lo necesita después de los batacazos en casa ante Alavés o Eibar, entre otros, que le han generado un déficit de puntos que le deja de lleno en la pelea del descenso. La primera, en el Metropolitano, voló en cuanto el Atlético subió una marcha en la segunda parte. Es la tercera derrota en tres visitas a los de Simeone desde el ascenso blanquivioleta en 2018.

Las dos anteriores acabaron 1-0 para los rojiblancos y dejaron la sensación de que el Real Valladolid mereció más. No así en esta ocasión, ya que el equipo de Sergio González pereció en el minuto 60 tras un fallo en cadena que acabó con el gol de Lemar. Mantuvo el tipo hasta el descanso con un once diferente al que el técnico hubiese plantado si se jugase a un partido y a cara de perro el descenso.

Sergio se hizo el asombrado cuando en la previa le preguntaron si haría rotaciones pero, previsible, se tomó el partido frente al Atlético de la misma manera que viene afrontando este perfil de encuentros. Mientras otros equipos de zona baja sí sorprenden a los gigantes, al Real Valladolid se le resiste la machada. Ni Real Madrid, ni Barcelona, ni Atlético han sido tumbados por un Pucela voluntarioso pero que no ha pasado, como mucho, del empate. La próxima será frente a los de Koeman, pero antes se medirá a Osasuna y Sevilla. El Real Valladolid necesita sumar...y cuanto antes. ●

Janko, jugador del Valladolid, se lamenta en el Wanda. CHEMA REY

Incapaz de la machada

EL PUCELA SIGUE SIN GANAR A UNO DE LOS TRES GRANDES CON SERGIO EN LA BANDA

Con la cabeza en la Champions

EL SALZBURGO SE RESERVA PARA EL ATLÉTICO

Los austriacos cayeron ante el colista y si el LASK Linz vence hoy al Ried perderán el liderato liguero

ADMIRA	1
RB SALZBURGO	0

BSFZ-Arena

ADMIRA (3-5-2) Leitner | Aiwu 67', Malicsek 2', Rath | Hausjell, Tomic, Kerschbaum 26', Hjulmand 35' → 61' Vorsager, Auer | Starkl → 66' Kronberger y Hoffer → 90' Ganda 90+1'
Entrenador D. Buric.

RB SALZBURGO (4-4-2) Stankovic 12' 87' | Vallci 23', Onguene, Solet, Farkas → 61' Kristensen | Camara 49', Ashimeru → 71' Berisha, Okugawa → 61' Junuzovik, Szoboszlai → 61' Okafor | Daka → 61' Koita y Adeyemi
Entrenador Jesse Marsch.

Goles 1-0 69' Kerschbaum

Árbitro: G. Grobelnik (Austria).

SANTIAGO T. PEREDO MADRID

El RB Salzburgo dejó claro ante el humilde Admira sus intenciones. Jesse Marsch sólo tiene una cosa en mente, el choque ante el Atlético del próximo miércoles.

El norteamericano reservó a más de la mitad de sus jugadores titulares en la visita al BSFZ-Arena, y lo pagó caro, ya que podría perder el liderato de su Liga. Roman Kerschbaum, en el minuto 69, fue el verdugo del equipo de la Red Bull, que buscó la igualada, pero claramente con la cabeza puesta en el vital duelo de Champions.

Si hoy, el LASK Linz, actual segundo, vence al Ried, caerán de la primera plaza por un punto. ●

Szoboszlai, estrella del Salzburgo. CHEMA REY

LEVANTE 3		GETAFE 0	
Entrenador P. López ★★★		Entrenador Bordalás ★	
13 Aitor Fernández	★	13 David Soria	★★
23 Coke	★★	23 Nyom	★
→ 20 Miramón 76'	★	→ 20 Maksimovic 66'	–
15 Postigo	★	3 Cabaco	★
14 Rubén Vezo	★	6 Chema	–
19 Clerc	★★	17 Olivera	★
18 De Frutos	★★★	→ 26 Mollejo 66'	–
→ 44 Sevikyan 82'	s/c	23 Cucho Hernández	★
17 Vukcevic	★	→ 10 Enes Unal 66'	–
→ 12 Malsa 60'	★	18 Arambarri	★★
22 Melero	★★	2 Djené	★
16 Rochina	★★	15 Cucurella	★
21 Dani Gómez	★★	7 Mata	–
→ 11 Morales 60'	★★	→ 4 Etxeita 23'	★
9 Roger	★★★	9 Ángel	★
→ 7 Sergio León 76'	★	→ 38 Patrick 83'	s/c

Ciudad de Valencia — A puerta cerrada

Árbitro: Medié Jiménez (Catalán) ★★

Tarjetas: 6' **Chema** 11' 77' **Djené** 11' **Ángel** 23' **Jaime Mata** 45' **Arambarri** 49' **Nyom** 50' **Dani Gómez** 52' **Roger** 88' **Cucurella**

Goles: 1-0 5' **Roger** con un tiro cruzado, **2-0** 17' **Dani Gómez** define la derecha ante David Soria y **3-0** 57' **De Frutos** aprovecha la asistencia de Roger.

Paco López respira

EL LEVANTE LOGRA SU SEGUNDA VICTORIA DE LA TEMPORADA

Roger, Dani Gómez y De Frutos dan el triunfo a los granotas ante un Getafe que acaba con nueve jugadores • La expulsión de Chema en el 5', decisiva

La crónica
por **Rocío Sánchez**
@Ro_schez

27 de septiembre. Esa es la fecha de la primera y única victoria que había cosechado el Levante en la presente temporada. La necesidad granota ante el Getafe era evidente, tanto, como que la continuidad de Paco López estaba más en el aire que nunca. Pero apenas en cinco minutos se le aclaró el panorama a los granotas.

Ese fue el tiempo que tardó Roger en abrir el marcador, a pase de De Frutos, tras una jugada en la que Chema cometió falta sobre Dani Gómez. El colegiado Medié Jiménez dejó la ley de la ventaja y, tras el gol, expulsó al central azulón por juego peligroso, con intervención del VAR incluida, dejando al Getafe con diez para lo que restaba de encuentro.

6
PARTIDOS sin ganar suma el Getafe de Bordalás esta temporada.

La inferioridad numérica se reflejó en los espacios que el Levante encontró a la espalda de la defensa rival. Fue Clerc el que, en el minuto 17, lo aprovechó, convirtiendo un despeje en una asistencia de lujo para la carrera de un Dani Gómez que no falló en el mano a mano ante David Soria. Un 2-0 con el que Levante y Getafe llegaron al descanso.

DAVID SORIA EVITA LA SANGRÍA

Los de Bordalás, fieles a su filosofía, salieron valientes en la segunda parte, una valentía que no se tradujo en goles y que, además, propició el tercero del Levante. Fue obra de De Frutos, aprovechando un gran pase de Roger al espacio.

Con todo de cara, entró Morales, un auténtico generador de ocasiones que David Soria se encargó de desbaratar. Negó el gol a De Frutos, Malsa y Sergio León, evitando una derrota aún más dolorosa. En el minuto 77, Djené vio la segunda amarilla y el Levante sólo tuvo que esperar para celebrar la tan ansiada victoria.

Traspaso de dudas

EL LEVANTE SE SACUDE LA CRISIS Y SE LA TRANSMITE A UN GETAFE POCO RECONOCIBLE

Los granotas ponen fin a una racha de ochos partidos sin ganar (tres derrotas y cinco empates) • Los azulones disparan su irregularidad al perder la solidez defensiva como seña de identidad

FERNANDO ÁLVAREZ VALENCIA
JUANCAR NAVACERRADA GETAFE

El Levante se reencontró con la victoria en el momento más angustioso de la temporada para el equipo y también para Paco López. Si no era un *match-ball* para el entrenador valenciano, sí que su futuro iba a depender de cómo reaccionaba el equipo después de una racha de ocho partidos sin ganar. El técnico granota se sacudió la crisis con una goleada contundente, en un partido cómodo marcado por el gol y la expulsión en el minuto 6. Y de camino, le pasó las dudas a Bordalás.

El entrenador del Getafe anda en sus horas más bajas desde que se hizo cargo del banquillo. No tanto por los resultados (3 victorias, 4 empates y 4 derrotas) sino por la involución del Getafe que ha perdido la regularidad de otros años y, sin ella, ha dejado de ser el equipo rocoso que rozaba la Champions y se metía en Europa.

Más allá de la fragilidad defensiva, la falta de sintonía se aprecia en las alineaciones del técnico alicantino que no cuenta con ni un solo refuerzo del verano, salvo Cucho –cedido por el Watford–.

Todo lo contrario sucede en el equipo granota que entró al partido sabiendo lo que se jugaba y goleó a un Getafe que empezó a desaparecer en el minuto 6 cuando Roger abrió el marcador y el árbitro expulsó a Chema por una acción previa en el centro del campo. "No es cierto que estuviera tranquilo", confesaba Paco López, tras el partido. "Trato de tener un equilibrio en mi vida. Trato de entender cómo es este mundo. De nada sirve pensar en un desenlace 'y si no, y si no', eso no me aporta nada. Estoy contentísimo con la victoria. Me hacía falta a mí y nos hacía falta a todos a todo el levantinismo, jugadores, aficionados, directivos, al presidente.... Como entrenador no puedo estar pendiente, no me aporta nada el nerviosismo".

David Soria (27) se lamenta ante el gol anotado por Dani Gómez (22). JOSE ANTONIO SANZ

El equipo granota llevaba ocho partidos sin ganar -desde la jornada 3 contra Osasuna- en los que había acumulado tres derrotas y cinco empates. Con esos ocho puntos el Levante no salía de los puestos de descenso, aunque tendrá que esperar al resto de partidos de la jornada para ver cómo queda en la clasificación tras esta jornada.

TALISMÁN PARA PACO

El Getafe ha demostrado ser un equipo talismán para Paco López por varios motivos. Debutó en Primera ante los azulones con victoria, hace tres temporadas. Además, su último triunfo como local- aunque fue en el Camilo José Cano de La Nucía- se remontaba a la jornada 38 de la temporada pasada (1-0), una derrota que privó al Getafe de clasificarse para Europa. Por último, fue contra el equipo de Bordalás, en aquel partido, la última vez que el Levante había logrado dejar su portería a cero, algo que volvió a lograr Aitor en el Ciutat de València.

> *Estoy muy contento por la victoria. Me hacía falta a mí y a todos"*

> *"Como entrenador no me aporta nada el nerviosismo de fuera"*

PACO LÓPEZ
ENTRENADOR DEL LEVANTE

Cucho Hernández (21). EFE

La mala racha del Getafe ya preocupa

URGE GANAR En seis partidos, suman tres empates y tres derrotas

JUANCAR NAVACERRADA GETAFE

Ya son seis jornadas las que el Getafe lleva sin vencer. y lo peor son las sensaciones: "Ha sido un desastre desde el principio", decía David Soria tras el final del encuentro. Todo se puso en contra a los siete minutos de partido y el equipo sigue a remolque de los puestos altos. Europa no es el objetivo, pero se aleja. Y acostumbrados a la zona alta, la situación preocupa.

Tres puntos de 18 posibles en las últimas seis jornadas y la sensación de que muchos detalles han lastrado al equipo. "Este año nos marcan con mucha facilidad", decía José Bordalás.

Y lo que le queda a los azulones de aquí a final de año no es poca cosa. Sevilla, Cádiz, Celta y Atlético de Madrid serán encuentros clave para el equipo, que buscará volver a la senda de la victoria con una defensa en cuadro contra los de Lopetegui en el Coliseum.

Un derbi de altos vuelos

ALAVÉS Y REAL SOCIEDAD LLEGAN EN UN GRAN MOMENTO

Los de Machín llevan cinco jornadas invictos y con la resaca de la victoria ante el Madrid • Los de Imanol defienden su liderato

JON DOS SANTOS/ÓSCAR BADALLO
VITORIA/SAN SEBASTIÁN

Alavés y Real Sociedad llegan a Mendizorroza luciendo resultados. Los vitorianos llegan *presumiendo* de su victoria en ante el Real Madrid, y los de Imanol vuelven a defender el liderato, entre medias de sus duelos de Europa League, lo que conlleva un desgaste físico y mental que seguro influye a la hora de planificar el partido.

El conjunto albiazul acumula ya 5 jornadas consecutivas sin conocer la derrota con dos victorias ante Real Valladolid y Real Madrid, y tres empates frente a Barcelona, Levante y Valencia. Sin embargo, esto no ha hecho que el vestuario babazorro eche las campanas al vuelo, como reconocía el propio técnico Pablo Machín "Los halagos no pueden hacer que bajemos la guardia. Tengo claro que los jugadores son conocedores de lo que nos estamos jugando, y una victoria ante el Real Madrid o la Real Sociedad suman sólo tres puntos, el prestigio se queda en otro lugar y los puntos son los mismos".

Las sensaciones y el juego continúan creciendo en la casa del paseo de Cervantes, asentado ahora sí con puntos sobre el terreno de juego con un once muy reconocible, en el que los fichajes Lejeune, Battaglia y Jota han dado un salto de calidad a la entidad gasteiztarra, unido a los jugadores importantes que ya estaban como Pacheco, Laguardia, Lucas Pérez, Joselu y Tomás Pina entre otros. El glorioso quiere seguir reforzando la fortaleza en Mendizorroza, fortín en el que temporadas atrás los babazorros han cimentado la permanencia en Primera división, y en el que esta campaña se acumulan dos partidos ganados, un empate y dos perdidos.

El preparador soriano no va a poder contar hoy con Manu García, aislado en su domicilio pasando el coronavirus, Pere Pons, lesionado de larga duración y Burgui, que a pesar de haber vuelto esta semana a los entrenamientos no está físicamente bien. Con todo esto el once que ponga en disposición Machín se parecerá mucho al de las últimas semanas.

SIN OYARZABAL

Por su parte, Imanol afronta el duelo con la baja de su máximo goleador, Mikel Oyarzabal, además de la de Aritz Elustondo, el jefe de la defensa. Esas ausencias y la final que a la Real le espera el jueves en Nápoles harán que Imanol introduzca hoy un buen número de novedades en su once. Además del local Guevara, Gorosabel, Aihen, Portu, Merquelanz o Barrenetxea, y puede que hasta Bautista, tendrán una oportunidad de jugar de inicio.

EFE

RESACA DE VALDEBEBAS El Alavés recibe a la Real tras conquistar el feudo del Real Madrid, donde Joselu (en la imagen) fue uno de los más destacados con gol incluido a los blancos.

> *El Alavés está fuerte, que no se olvide que viene de ganar al Madrid"*

> *"El primer paso para ganar el jueves al Nápoles es ganar esta noche"*

IMANOL
ENTRENADOR DE LA REAL SOCIEDAD

ALAVÉS - REAL SOCIEDAD

Mendizorroza 21.00 Movistar LaLiga

Árbitro: **Munuera Montero** (Andaluz) • VAR: **Martínez Munuera**

1-4-4-2 Técnico: **Machín** | Técnico: **Imanol** 1-4-3-3

BANQUILLOS

13 Sivera (p.s.), **10** Guidetti, **26** Javi López, **37** Tavares, **4** Ely, **29** Borja Sainz, **17** Adrián Marín, **14** Deyverson, **21** Martín, **2** Tachi, **16** Edgar Méndez

13 Moyá (p.s.), **2** Zaldua, **20** Monreal, **15** Sagnan, **36** Zubimendi, **28** Roberto López, **11** Januzaj, **22** Barrenetxea, **19** Isak y **9** Willian José.

BAJAS

Pere Pons **Lesión** , Manu García **Coronavirus**

Illarramendi, Aritz Elustondo, Oyarzabal, Guridi y Luca Sangalli **Lesión**

MARCAapuestas.es | 1 | 4,50 | X | 3,45 | 2 | 1,90

+18. JUEGA CON RESPONSABILIDAD. CUOTAS SUJETAS A VARIACIÓN.

TRES VICTORIAS LA PASADA TEMPORADA

AL ALAVÉS SE LE DAN BIEN LOS DERBIS EN MENDIZORROZA

J. D. SANTOS VITORIA

La campaña pasada el Deportivo Alavés demostró en su feudo que sabe jugar los derbis, con tres victorias ante Eibar, Athletic y Real Sociedad, acumulando 6 goles a favor y sólo dos en contra, y una sola derrota frente a Osasuna por 0-1. Además, esta campaña está el precedente del choque ante los de Garitano en el que los albiazules volvieron a hacerse con la victoria, gracias a un gol de Rodrigo Ely. Cabe destacar que Deyverson ya marcó a la Real en Mendizorroza en la vuelta del cuadro gasteiztarra a Primera en la 2016/2017.

LINO GONZALEZ

Deyverson celebra su gol.

JOSUNE MTZ. DE ALBENIZ

Ander Guevara (23).

Ander Guevara cumple por fin su sueño

VITORIANO Se estrena en el campo al que iba de niño como hincha

O. B.
SAN SEBASTIÁN

Ander Guevara intentará hoy salir victorioso con la Real Sociedad de Mendizorroza, el campo en el que jugará por primera vez como futbolista profesional y donde a buen seguro soñaba con triunfar con el Deportivo Alavés hasta hace ocho años, cuando tomó la decisión de dejar la cantera babazorra por la txuriurdin, en cuya primera plantilla se ha ganado una importancia en este 2020. El vitoriano será una de las novedades de Imanol Alguacil para intentar sumar los tres puntos.

Guevara pisará el césped del campo de su ciudad, al que iba de niño como aficionado, pensando en que quizás lo podía haber hecho como local, al ser una de las mayores promesas alavesas hasta que en 2012, tras hacer una prueba con el Real Madrid, decidió aceptar la oferta de la Real.

En Zubieta continuó su crecimiento y, desde que debutó con el primer equipo en 2017, en la Copa, y sobre todo en LaLiga en 2019, seguro que tenía en mente jugar algún día en el Bernabéu, El Sadar y otros sitios donde ya lo ha hecho, pero sobre todo en Mendizorroza, donde estará esta noche.

El '16' buscará que el conjunto txuriurdin logre un triunfo, aunque a su familia la pueda doler un poco, un objetivo para el que no podrá tener a su lado a uno de los mejores amigos que hizo nada más llegar a San Sebastián, Mikel Oyarzabal, lesionado y baja de suma importancia.

Emery, en sus trece

EL VILLARREAL QUIERE ALARGAR UNA GRAN RACHA

El submarino suma invicto ocho partidos de Liga y cinco en Europa • El Elche lleva una derrota y tres empates

VÍCTOR FRANCH VILA-REAL
ADRIÁN DÍAZ ELCHE

El Villarreal buscará ante el Elche alargar una de las mejores rachas de las que ha disfrutado en los últimos tiempos. Los amarillos alcanzan los 13 partidos sin perder en competición oficial y, de la mano de Emery, están firmando el mejor inicio clasificatorio de cualquier entrenador azulejero en su estreno en Primera. El técnico de Hondarribia supera, tras 11 jornadas y siendo tercero en la tabla, el cuarto puesto de Marcelino en la temporada 2013-14 y el de Fran Escribá en la 2016-17.

El Elche inicia su *Tourmalet* de diciembre en Villarreal, dispuesto a dar la sorpresa para cortar su ausencia de victorias. Enlaza tres empates, ante rivales directos por la salvación, y cuatro jornadas sin ganar. Pese a que ocupa la mitad de la tabla, va necesitando algún triunfo para seguir distanciado del descenso. El equipo ilicitano tratará de sacar su fuerza a domicilio, con siete puntos de doce posibles, en su tercer duelo regional del curso. En los anteriores, ganó al Valencia (2-1) y empató en su visita al Levante (1-1).

Los números del Villarreal le han supuesto mantenerse al conjunto castellonense entre los mejores del campeonato con solvencia mientras que en Europa ha certificado con brillantez su clasificación para dieciseisavos de final. Aunque los rigores de la competición han pasado factura en forma de lesiones y han mermado un ataque que no podrá contar ni con Carlos Bacca no con Moi Gómez, toda vez que Paco Alcácer seguirá siendo duda y difícilmente, tras no haber tra-

REGRESO AMARILLO

SOLO UNA SESIÓN DE TRABAJO TRAS JUGAR LA EUROPA LEAGUE

V. F. VILA-REAL

La preparación del partido frente al Elche no ha sido fácil para los amarillos ya que, tras jugar el jueves la Europa League en Turquía frente al Sivasspor –donde certificó su clasificación para las eliminatorias como primero de grupo–, tuvieron problemas para regresar a causa de las condiciones meteorológicas. Después de suspender la sesión de trabajo prevista para el viernes, los de Unai Emery comparecen ante el Elche con una única sesión de trabajo preparar el encuentro, ayer en la Ciudad Deportiva de Miralcamp.

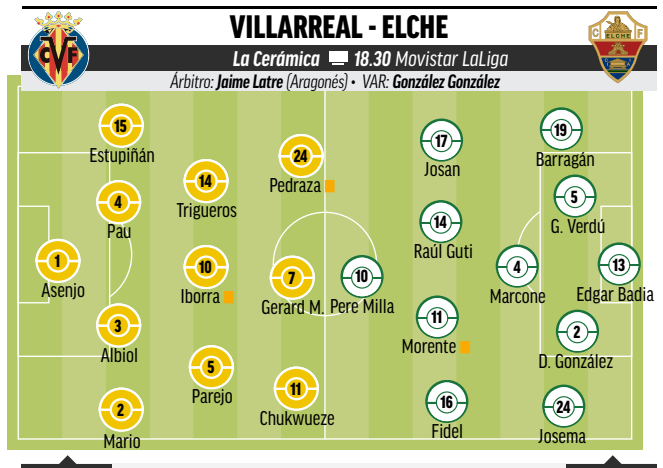

1-4-3-3 Técnico: **Emery** | Técnico: **Almirón** **1-4-1-4-1**

BANQUILLOS

13 Rulli (p.s.), **16** Funes Mori, **8** Fooyth, **12** Raba, **17** Alcácer, **16** Kubo, **19** Coquelin, **20** Peña, **21** Costa, **34** Fer Niño, **32** Álex Baena, **30** Yeremi Pino

1 Diego Rodríguez (p.s.), **23** Cifu, **12** Dani Calvo, **3** Sánchez Miño, **18** Koné, **15** Luismi, **6** Mfulu, **37** Jony Álamo, **8** Víctor Rodríguez, **20** Lucimi, **22** Rigoni, **7** Nino

BAJAS

Bacca, Alberto Moreno, Moi Gómez **Lesión**

Guido Carrillo **Lesión,** Lucas Boyé **Sanción**

MARCAapuestas.es | 1 1,33 | X 5,25 | 2 10
+18. JUEGA CON RESPONSABILIDAD. CUOTAS SUJETAS A VARIACIÓN.

1973

ÚLTIMO TRIUNFO DEL ELCHE como visitante ante un rival (Castellón) de la Comunidad de Valenciana

7

PARTIDOS SIN PERDER en casa del Villarreal (cinco victorias y dos empates) en derbis regionales

JOSUNE MTZ. DE ALBENIZ

HA MARCADO EN 11 DE 13 PARTIDOS
En esta racha de 13 partidos sin perder, los de Emery han marcado en 11. No se ha quedado a cero en casa desde diciembre, ante el Atlético.

bajado con el grupo en las dos últimas semanas, pueda ser de la partida

Con este panorama la responsabilidad del ataque volverá a recaer en un seguro como es Gerard Moreno. El delantero de Santa Perpetua, máximo anotador nacional de la pasada liga, está inmerso en la lucha por el Pichichi esta temporada y presenta unos números inmejorables en este 2020 de que es el mejor anotador junto a Leo Messi.

GERARD: 26 PARTIDOS, 16 GOLES

El internacional amarillo ha convertido 16 goles en LaLiga desde que comenzó el año, para lo que ha necesitado de 26 encuentros. Los mismos tantos que el crack azulgrana, que, eso sí, ha necesitado 29 encuentros, tres más que Gerard, para alcanzar la misma cantidad.

El entrenador argentino del Elche, Jorge Almirón, deberá modificar el once por las bajas de Lucas Boyé y Guido Carrillo. Los extremos *pichichi* Josan y Fidel apuntan a recuperar la titularidad. La duda está en si Almirón mantendrá la línea de cuatro defensas o volverá a los tres centrales y dos carrileros. Aunque pueden darse ambas variantes durante el partido. Rigoni, Koné y Diego Rodríguez, altas.

SALA DE PRENSA

EMERY
Entrenador del Villarreal

"LOS EMPATES SON BUENOS, PERO INSUFICIENTES"

VÍCTOR FRANCH VILLARREAL

Unai Emery ve así el partido contra el Elche: "Ambos equipos venimos de dos empates a uno y queremos romper esa dinámica. Los empates son buenos pero insuficientes para nosotros. Estar donde queremos nos hace exigirnos".

ALMIRÓN
Entrenador del Elche

"EL VILLARREAL TIENE POSESIÓN Y CALIDAD, SERÁ DIFÍCIL"

ADRIÁN MARÍN ELCHE

Jorge Almirón entiende el favoritismo del Villarreal en este partido, pero avisa: "Nos centramos en preparar lo nuestro. Será difícil. Tiene mucha posesión y calidad. Un sistema determinado. Es un partido que el entorno puede pensar que es perdible, pero nosotros, que somos 'soberbios', pensamos en mejorar"

Escapar del peligro

LOS PUESTOS DE DESCENSO ACECHAN A OSASUNA Y BETIS, QUE BUSCAN TOMAR OXÍGENO

Los rojillos no ganan desde hace mes y medio • Los verdiblancos suman un solo triunfo en sus seis últimas apariciones • Arrasate recupera a Brandon y Pellegrini estudia posibles novedades

GONZALO VELASCO PAMPLONA
MIGUEL Á. MORÁN SEVILLA

Osasuna y Betis arrancan esta tarde en El Sadar un trascendental mes de diciembre en el que necesitan darle un giro de 180 grados a sus respectivas dinámicas y empezar a sumar de tres en tres para salir cuanto antes de la pelea por la permanencia, en la que ambos están ya claramente inmersos. Una delicada situación que rojillos y verdiblancos, dos de los equipos con peores registros en las últimas jornadas, se han ganado a pulso.

Los de Arrasate, después de enfrentarse a Atlético, Sevilla y Barcelona, acumulan cuatro jornadas consecutivas sin ganar y necesitan aprovechar el tramo más asequible de su calendario para huir de la quema. Los resultados de ayer dejaron al conjunto navarro entre los tres últimos de la clasificación, añadiéndole un extra de presión. "Durante el año siempre hay fechas más importantes que otras y, seguramente, la de mañana lo es", reconoció ayer el técnico rojillo.

Tras el trance del Camp Nou, el plan de Osasuna para hoy será similar al del segundo tiempo del partido frente al Huesca, hace un par de semanas, en el que sumó su último punto. "Como terminamos ese partido es como tenemos que empezar mañana", aseguró ayer Arrasate. Eso sí, intentando mejorar su estadísticas de remate ya que, pese a crear numerosas ocasiones, sólo ha sido capaz de marcar tres goles en sus seis últimos duelos.

En este sentido, Arrasate recupera a Calleri y Brandon. El argentino tiene opciones de formar parte del once, mientras el mallorquín regresa por primera vez a una convocatoria tras la grave lesión de rodilla que sufrió el pasado mes de marzo cuando estuvo cedido en el Girona. Aunque las suyas no son las únicas novedades importantes con las que contará el técnico vizcaíno frente al Betis de Pellegrini.

Vuelve David García, una vez superado el periodo de confinamiento obligatorio que exige el protoloco sanitario de LaLiga tras un contacto directo con una persona positiva en covid-19 y regresa Aridane tras su lesión. Así, Osasuna podrá alinear a sus centrales titulares. El exbético Brasanac también podría tener un sitio en la alineación inicial, después de jugar sus primeros minutos de la temporada ante el Barça. Adrián y Torró siguen de baja, con Jony, lesionado en el último partido. Barja apunta a ser su sustituto en el equipo.

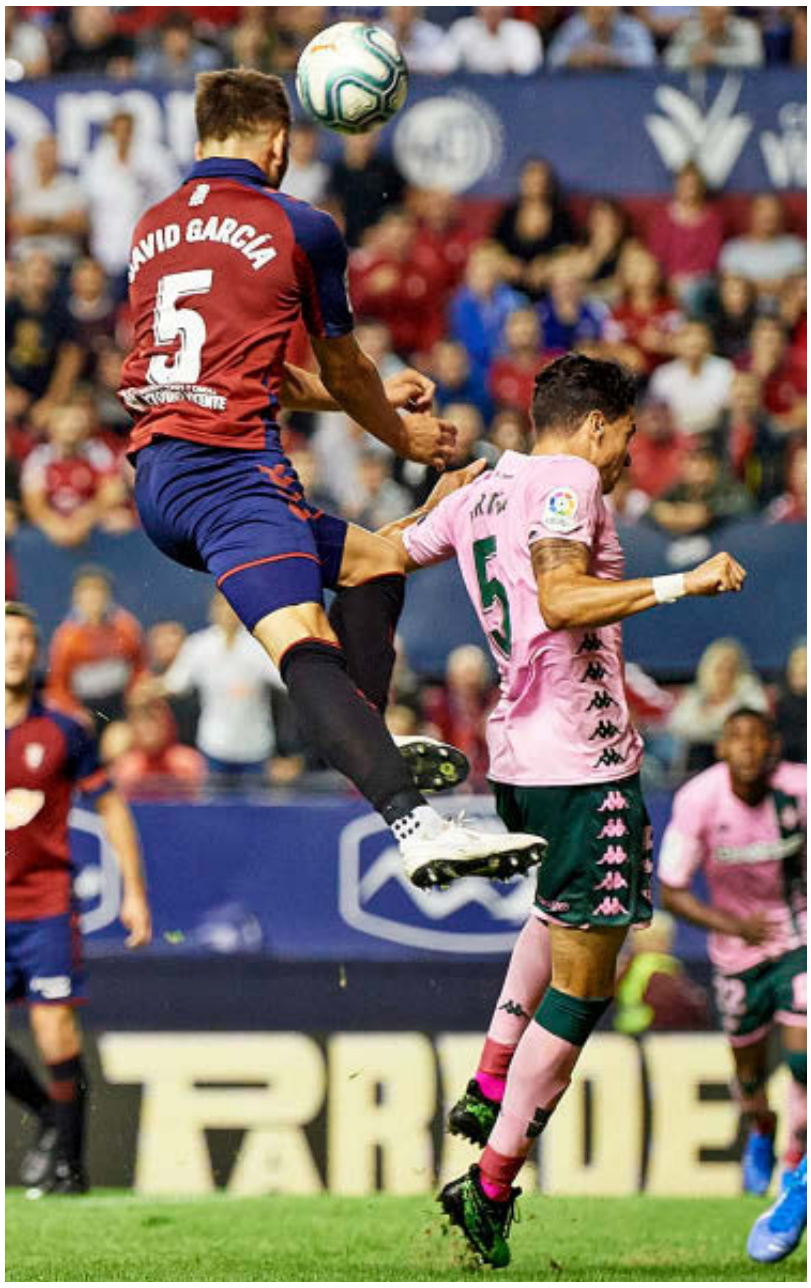

DANI FERNANDEZ

VUELVE DESPUÉS DEL AISLAMIENTO David García, una de las piezas clave para Arrasate, regresa a una convocatoria después de haberse perdido el último partido al tener que aislarse por un contacto con un positivo.

MUCHAS URGENCIAS

El Betis, por su parte, llega a Pamplona con muchas urgencias. Superado el tramo más exigente del calendario, los verdiblancos confiaban en sumar de tres en tres ante rivales de su Liga, donde se habían mostrado fiables desde principios de curso. Pero las derrotas consecutivas ante Athletic y Eibar han activado todas las alarmas. El cargo de Pellegrini no peligra, por ahora, pero con un solo punto de margen sobre los puestos de descenso, la necesidad de triunfos para calmar los ánimos es evidente.

El técnico chileno sigue sin poder contar con buena parte de la columna vertebral de su equipo. Claudio Bravo estará aún varias semanas de baja; Mandi está a la espera de resultados en los test PCR tras dar positivo en covid-19 hace un par de semanas; y a Canales no se les espera hasta 2021. Todo ello, aderezado con sus últimos resultados (un triunfo en sus seis últimos partidos), invita a pensar en que puepda haber cambios en el once... salvo que Pellegrini le dé una última oportunidad a algunos jugadores *señalados* en las últimas semanas.

4 **JORNADAS** consecutivas sin ganar acumula Osasuna

5 **DERROTAS** en las seis últimas jornadas de Liga ha sufrido el Betis

OSASUNA - BETIS

El Sadar — *16.15 Movistar LaLiga*

Árbitro: ***Hernández Hernández*** *(Canario) • VAR:* ***Mateu Lahoz***

1-4-4-2 Técnico: **Arrasate** — Técnico: **Pellegrini** **1-4-2-3-1**

BANQUILLOS

13 Rubén Martínez (p.s.), **2** Nacho Vidal, **4** Unai García, **22** Raúl Navas, **6** Oier, **11** Íñigo Pérez, **28** Javi Martínez **37** Saverio, **16** Calleri, **18** Brandon y **10** Torres

13 Dani Martín (p.s.), **31** Carlos Martín (p.s.), **2** Montoya, **6** Víctor Ruíz, **33** Miranda, **4** Paul, **14** William Carvalho, **17** Joaquín, **20** Lainez, **28** Rodri, **9** Borja Iglesias y **19** Sanabria

BAJAS

Ávila, Torró, Jony y Adrián **Lesión**

Canales, Camarasa, Bravo y Juanmi **Lesión**
Mandi **Covid-19**

MARCA apuestas.es | 1 | 2,70 | X | 3,30 | 2 | 2,70
+18. JUEGA CON RESPONSABILIDAD. CUOTAS SUJETAS A VARIACIÓN.

SALA DE PRENSA

ARRASATE
Entrenador de Osasuna
"NO ME FÍO DE LOS ÚLTIMOS PARTIDOS DEL BETIS"

PELLEGRINI
Entrenador del Betis
"OSASUNA JUEGA DIRECTO Y ES FUERTE EN SU CASA"

Dos victorias seguidas cinco meses después

CELTA La última vez que lo logró fue el pasado mes de junio

RAFA VALERO VIGO

Ha tenido que transcurrir casi medio año, 163 días en total, para que el Celta encadenase dos triunfos seguidos y consiguiese una victoria a domicilio. La última vez que se produjo este hecho fue en las jornadas 30 y 31 de la pasada campaña, los días 21 y 24 de junio. Entonces el equipo que dirigía Óscar García consiguió, consecutivamente, golear al Alavés en Balaídos por 6-0 y sumar, tres días después, un triunfo en Anoeta por 0-1.

Garitano sigue, pero vuelve a estar al límite

ATHLETIC El presidente se erigió de nuevo en su gran valedor

ANDER COTORRO BILBAO

Gaizka Garitano seguirá como entrenador del Athletic. Esa es la decisión a la que se llegó en la reunión extraordinaria de la Junta Directiva tras la derrota ante el Celta. Como informa Radio MARCA Bilbao, el presidente Elizegi se erigió en el principal valedor del técnico ante una parte de los directivos que querían destituirle ya. Estos son los mismos que ya apostaban por su despido tras el partido frente al Valladolid anterior al último parón.

Mendilibar "El Valencia es siempre difícil"

EIBAR El técnico valoró la calidad de la plantilla de Javi Gracia

ANDER BARROSO EIBAR

José Luis Mendilibar advirtió que el Valencia en Ipurua va a ser "un equipo difícil" porque tiene buenos futbolistas. "Es verdad que se les ha marchado gente buena al final de la temporada pasada, pero al final repasas uno por uno los jugadores que tiene y creo que son unos buenos futbolistas", aseguró el técnico vizcaíno, que también destacó que "es uno de los equipos que más goles a favor tiene".

Un chollo para los colistas

EL HUESCA, SIN VICTORIAS

El Granada cayó frente a Celta y Valladolid cuando se enfrentó a ellos siendo últimos

JORGE AZCOYTIA GRANADA
CRISTIAN SERRANO HUESCA

Valladolid, Celta y, ahora, Huesca, encararon sus duelos ante el Granada como colistas. Los dos primeros rompieron los pronósticos y se impusieron al conjunto andaluz, que no está dispuesto a que la historia se repita por tercera vez de forma consecutiva y luchará por lograr una victoria que se antoja balsámica para los rojiblancos, pero también para los oscenses, incapaces hasta el momento de sumar tres puntos de una sola tacada.

Con el pase a los dieciseisavos de la Europa League en el bolsillo, el cuadro granadino quiere levantar el vuelo en la competición doméstica, donde está anclado en los 14 puntos. En las últimas cuatro jornadas, el equipo de Diego Martínez ha cosechado tres derrotas y un solo empate, por lo que un nuevo tropiezo podría acercarle una realidad, la de la zona baja, que parecía desterrada ya.

"No sé quien va a poder jugar", confesaba Diego Martínez en la previa del encuentro. Una afirmación que tiene que ver con el desgaste físico de sus jugadores por la gran densidad de competición, pero también con el nivel de recuperación de hombres como Quini, Víctor Díaz, Kenedy, Azeez o Puertas, todos inmersos en sus respectivos procesos de puesta a punto. En función de la disponibilidad final, el vigués podrá confeccionar una alineación novedosa o tendrá que seguir exprimiendo a algunos de sus jugadores, lo que convierte el once en una auténtica incógnita.

CAMBIO DE DIBUJO

Ahora, salvarse para el Huesca ya está a más de un partido. La consigna para diciembre está clara: un mínimo de tres victorias para llegar a enero en la pelea. Por eso, Míchel apunta a probar en Granada el único sistema casi que todavía no ha usado: 5-3-2. ●

1
PUNTO de los últimos 12 ha sumado el Granada en LaLiga

7
EMPATES suma Huesca en 11 partidos, aún sin conocer la victoria

Duarte (25) se lamenta en el partido ante el Valladolid. MIGUEL ÁNGEL MOLINA

Hay que volver a hacer cosas bien; con este equipo y estos jugadores voy al desierto"

D. MARTÍNEZ
ENTRENADOR DEL GRANADA

El ansia por ganar nos hace no ser como antes; tenemos que volver a nuestros orígenes, ser nosotros"

MÍCHEL
ENTRENADOR DEL HUESCA

Colección de juguetes

Si lo puedes imaginar, **lo puedes crear**.

MARCA ofrece a sus lectores una colección de figuras de LEGO®.
15 modelos diferentes para fomentar las **habilidades creativas de tus hijos.**

PRÓXIMAS ENTREGAS

GRUA DE EMMET
19 DICIEMBRE

ROBOT SAM-X
26 DICIEMBRE

DRON DE POLICÍA
2 ENERO

EMBOSCADA DE REX
9 ENERO

Rebuild the world™

LEGO

Promoción válida sólo en España. LEGO, el logotipo de LEGO®, LEGO® City, LEGO® Juniors, LEGO® Nexo Knights™, LEGO Creator y LEGO® Ninjago™ son marcas comerciales del Grupo LEGO®. El uso de las marcas en relación con la campaña ha sido aprobado previamente por el Grupo LEGO®. © 2018 The LEGO® Group.

Promoción válida para Península y Baleares. Unidades limitadas. Bases depositadas en **www.marca.com/promociones/lego20** Teléfono de atención al cliente: **91 205 37 12**

LEGO®

¡OFERTA DE LANZAMIENTO!

PRIMERA ENTREGA

SÁBADO 12

« Lancha motora »

POR SÓLO 1€

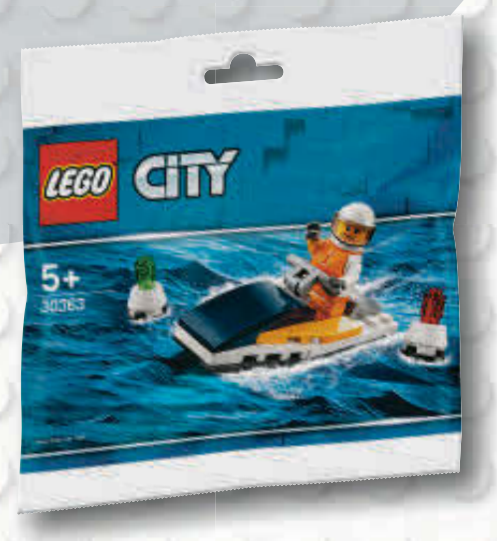

TEATRO REAL
CERCA DE TI

CADA SÁBADO
UNA NUEVA ENTREGA

MARCA

20

MINUTOS tardó Leo Ruiz en ver dos amarillas desde que saltó al campo

ÁNGEL RIVERO

MUCHO JUEGO EN LAS ÁREAS En Vallecas todos atentos y sin dejar huecos, sobre todo en las jugadas a balón parado.

Seis minutos de locura

EL RAYO SE LLEVA EL DUELO AL APROVECHAR UN TRAMO RARO DE PARTIDO

La UD Logroñés se adelantó de penalti, pero los vallecanos empataron en la siguiente jugada, y la remontada llegó al poco tiempo • Leo Ruiz fue expulsado

MARCOS DE VICENTE MADRID

El Rayo se llevó la victoria en casa ante el Logroñés en un partido sin mucho brillo pero con mucho oficio por parte de ambos equipos. Los franjirrojos vuelven a meterse en la pelea por el ascenso y siguen haciendo del Estadio de Vallecas un fortín, donde tan sólo han perdido un encuentro en lo que va de temporada. Los de Sergio Rodríguez, por su parte, suman la tercera derrota seguida, aunque todavía tienen margen con respecto al descenso. Los goles los pusieron Antoñín y Catena para los locales y Bogusz, de penalti para los visitantes.

De la risa al llanto o del llanto a la risa, según el bando. Seis minutos en los que habitualmente no da tiempo a nada y que en Vallecas fueron un vendaval de goles. Primero fue el penalti cometido por Fran García y transformado por Bogusz. Después vino la remontada *express* del Rayo con tantos de Antoñín y Catena. Para no perdérselo. Y entre medias, la polémica, sobre todo en ese primer tanto visitante. Bikandi Garrido pitó falta previa sobre Fran García para después desdecirse previo paso por el VAR.

Por cierto, espectacular la vuelta del lateral izquierdo franjirrojo, que hace 20 días sufrió una rotura parcial en el ligamento cruzado de su rodilla derecha. Todos los presagios apuntaban a una baja de larga duración… pero se produjo el milagro. Ayer volvió tras realizar un tratamiento conservador y demostró que está como un avión. De hecho fue uno de los mejores.

LOS LOCALES, MÁS ENTONADOS

Había más goles que juego, pero el Rayo estaba quizá algo más entonado. Los de Iraola se acercaban con peligro de vez en cuando, pero estaban muy imprecisos en los últimos metros. El Logroñés apenas se acercaba a la puerta de Luca, aunque sí que pudo verse algún chispazo de Bogusz. Eso sí, la renta de los locales era tan sólo de un gol y el partido no estaba ni mucho menos cerrado. Los de Sergio Rodríguez no bajaban los brazos, en busca del empate. ●

RAYO 2		UD LOGROÑÉS 1	
Entrenador Iraola ★★		Entrenador Sergio Rguez. ★	
1 Luca Zidane	★	1 Miño	★
17 Advíncula	★	→ 33 Pradas 77'	★
2 Velázquez	★	2 Unai Medina	★
5 Catena	★★	→ 20 Iago López 30'	★
33 Fran García	★★	4 Gorka	★
23 Óscar Valentín	★	15 Clemente	★
8 Trejo	★	23 Andoni López	★
→ 11 Andrés Martín 76'	★	→ 19 Siddiki 77'	★
7 Isi Palazón	★	26 Jaime Sierra	★★
→ 4 Mario Suárez 76'	★	21 Petcoff	★
22 Pozo	★	→ 17 Andy 62'	★
→ 20 Joni Montiel 62'	★	11 Rubén Martínez	★
18 Álvaro García	★★	12 Bogusz	★★
15 Antoñín	★	→ 7 Leo Ruiz 62'	–
→ 10 Bebé 85'	s/c	16 Iñaki Sáenz	★★
		9 A. Vitoria	★

Vallecas

Árbitro: Bikandi Garrido (Vasco) –

Tarjetas: 🟨 🟨 🟥 72' y 90' **Leo Ruiz** 🟨 93' **Siddiki**

Goles: 0-1 19' **Bogusz,** de penalti cometido por manos de Fran García **1-1** 21' **Antoñín,** desde el centro del área al recoger un gran pase de Fran García **2-1** 25' **Catena** remata y el balón da en Unai Medina, que desvía a gol

MIRANDÉS 0		0 LUGO	
Entrenador José Alberto ★		Entrenador Nafti ★	
13 Lizoain	★★	13 Cantero	★★
20 Víctor Gómez	★	22 Campabadal	★
24 Trigueros	★	23 Venancio	★
4 Berrocal	★★	4 Marcelo Djaló	★
3 J. Jiménez	★	21 Luis Ruiz	★
7 Iván Martín	★	6 Juanpe	★
28 Meseguer	★★	→ 8 Fernando Seoane 78'	s/c
14 Javi Muñoz	★★	2 Xavi Torres	★
22 Jackson	★	16 Chris Ramos	★★
→ 17 Schutte 80'	s/c	→ 20 Gerard Valentín 82'	s/c
39 Sergio Moreno	★	18 El Hacen	★
→ 23 Djouahra 67'	★	→ 7 Ch. Herrera 67'	★
11 Jirka	★	10 Hugo Rama	★
→ 10 M. Ezzarfani 88'	s/c	11 Carrillo	★

Anduva

Árbitro: Moreno Aragón (Madrileño) ★★

Tarjetas: 🟨 19' **Marcelo Djaló** 🟨 47' **Berrocal** 🟨 🟨 🟥 54' y 85' **Carrillo** 🟨 69' **Juanpe** 🟨 90' **Javi Muñoz** 🟨 90' **Gerard Valentín** 🟨 91' **Venancio**

Empate a nada en Anduva

EL MIRANDÉS MERECIÓ MÁS

El Lugo, mermado por las bajas, terminó el encuentro con 10

AITOR CASTILLO MIRANDA DE EBRO

Empate a nada sobre el verde de Anduva. Mirandés y Lugo firmaron las tablas, tras empatar a cero, en un encuentro en el que los rojillos merecieron un mayor premio por lo realizado y desplegado en el segundo acto.

Los jabatos, que suman su segundo empate consecutivo en su estadio, Anduva, no fueron capaces de doblegar a un Lugo marcado por las bajas y que acabó los últimos minutos del encuentro en inferioridad numérica por la expulsión de Carrillo.

Con este empate, ambos conjuntos se sitúan en la zona media de la tabla clasificatoria, pese a encadenar tres encuentros sin ganar el conjunto mirandista, mientras que la escuadra lucense de Nafti ya enlaza cinco encuentros sin vencer. ●

Juanpe, con el balón, ante Carrillo y Meseguer. LALIGA

Ríos Reina, con el balón, ante Loiodice. ANA F. BARRERA

PONFERRADINA 0		0 LAS PALMAS
Entrenador Bolo ★		Entrenador Mel ★
25 Caro	★★	30 A. Domínguez ★★★
22 Paris Adot	★	14 Lemos ★★
28 Pascanu	★★	4 Álex Suárez ★★
5 Amo	★★	13 Athuman ★★
3 Ríos Reina	★	23 Dani Castellano ★★
8 Larrea	★★	12 Loiodice ★
20 Pablo Valcarce	★	→ 7 Aridai Cabrera 87' s/c
→ 18 Erik Morán 61'	★	21 Rivera ★
19 Doncel	★	15 Fabio González ★
→ 7 Gaspar Panadero 61'	s/c	→ 11 Benito Ramírez 87' s/c
→ 21 Dani Romera 72'	★	17 Óscar Clemente ★
20 Elitim	★	→ 24 Rober González 70' ★
→ 33 Viedma 82'	s/c	19 Espiau ★
16 Curro Sánchez	★	→ 8 Maikel Mesa 79' s/c
→ 11 Sidibé 82'	s/c	9 Iemmello ★
10 Yuri	★	→ 26 Clau Mendes 79' ★

El Toralín

Árbitro: Ortiz Arias (Madrileño) ★★

Tarjetas: 🟨 42' **Ríos Reina** 🟨 55' **Athuman** 🟨 73' **Paris Adot** 🟨 80' **Lemos** 🟨 85' **Dani Castellano**

Siguen las tendencias

LA PONFE, SUMANDO Y LA UD, NO GANANDO FUERA

Álex Ramírez, portero amarillo, fue el culpable del reparto de puntos al realizar varias paradas de gran mérito

ROBERTO OTERO PONFERRADA

Tablas en El Toralín en un duelo muy igualado que mantiene la tendencia del equipo berciano –sexta jornada seguida sumando– y la del grancanario –no gana fuera de su estadio–. El portero amarillo Álex Domínguez, con varias intervenciones de mucho mérito, evitó que los puntos se quedaran en tierras bercianas. También los postes: uno por parte de cada equipo.

10

AÑOS son los que lleva sin ganarle la Ponferradina a la UD

Bolo cambió las bandas respecto al duelo de Logroño y también la zona ofensiva. Óscar Sielva finalmente no entró en la lista. A pesar de las nueve ausencias que tenía Mel, su equipo realizó una buena primera parte en la que estuvo mejor plantado sobre el césped que su rival. Además, dispuso de la mejor ocasión de ese período con un tiro a la madera. Tras la reanudación, los locales tiraron y la UD se defendió bien. ●

"Con las bajas podíamos hacer, sin duda, un equipo buenísimo"

PEPE MEL
MÍSTER DE LAS PALMAS

MARILÚ BÁEZ

LA CARA Y CRUZ DEL PARTIDO Los jugadores del Cartagena se abrazan celebrando el gol del triunfo ante la tristeza de los futbolistas del Málaga.

Bella remontada

EL CARTAGENA GANA AL FINAL

Cristian marcó el primero, pero Álex Gallar y De la Bella, con polémica de VAR, remontaron el choque al Málaga

CÉSAR SUÁREZ
MÁLAGA

La Rosaleda es talismán para el Cartagena. Y para su entrenador, Borja Jiménez. Ahí consiguieron el ascenso a Segunda y ahí remontaron su primer partido en Liga. Se le puso muy cuesta arriba el triunfo, pero el Málaga, después de un gran comienzo, y el VAR le facilitaron las cosas. Es un gran anfitrión el cuadro andaluz, que regala puntos a cualquier invitado. Y eso que se exhibieron durante la primera media hora. Orlando Sá, novedad en el once, pudo marcar a los 4 minutos. No lo hizo pero le metió el miedo en el cuerpo al Efesé.

Fue el preámbulo de lo que vendría después con el golazo de Cristian. Disfrazado de CR7, recibió de espaldas a la portería, se dio la media vuelta para enganchar una volea que dio en el larguero y rebotó en la espalda de Marc Martínez.

Parecía que los locales podrían conseguir incluso el segundo ante la endeblez rival. Pero lo que son las cosas. En una falta lateral, en su peor momento, encontraría el empate el Cartagena, no sin polémica. Gallar buscó el centro con cuatro compañeros en fuera de juego que no hicieron por tocar el balón, pero sí se encontraban en el campo de acción de Juan Soriano. El meta dudó y para cuando se dio cuenta el gol ya había subido al marcador. En el VAR, Ais Reig como responsable, lo vieron muy claro y consideraron que la posición de los cuatro no entorpeció en nada al meta malaguista.

EMPATE Y ADIÓS MÁLAGA

El empate acabó con los de Pellicer. Se vinieron abajo de un modo increíble. Y en la segunda mitad no hubo reacción. Se crecieron los del discutido Borja Jiménez, muy reforzado con la victoria. Los cartageneros, blanditos en el fútbol de fuerza, pero inteligentes con el balón en sus pies, no desaprovecharon la ocasión de culminar la remontada.

Así llegó la triangulación con Gallar, Elady y De la Bella, que remató este último con un zurdazo raso de los de antaño. También el VAR tuvo que intervenir por una posible mano en el inicio de la acción. Pulido Santana dudó incluso viendo el monitor, pero concedió el gol.

Quedaba media hora, pero ya no hubo más fútbol. El Málaga estaba hecho un flan y la alta presión rival le impidió sacar el balón desde atrás. Y rifarlo con balones aéreos no es lo suyo, especialmente cuando Orlando Sá ya no estaba en el campo. Victoria del Cartagena ante un equipo que no gana en casa desde el 22 de octubre. ●

MÁLAGA 1		CARTAGENA 2	
Entrenador Pellicer	–	Entrenador Borja J.	★★
1 Soriano	–	1 Marc Martínez	★
21 Calero	★	15 David Simón	★
2 Mejías	★	2 Andújar	★
→ 39 Larrubia 70'	★	20 Carlos David	★★
4 Lombán	★	24 De la Bella	★★
18 Matos	★	10 Álex Gallar	★★
→ 20 Caye Quintana 58'	–	21 Clavería	★
30 Ramón Enríquez	★	16 Jurado	★
→ 34 Julio Mtnez. 79'	★	23 Nacho Gil	★
11 Joaquín Muñoz	–	→ 14 Cayarga 87'	s/c
7 Cristian	★	11 Elady	★
19 Jozabed	–	→ 5 Aguza 87'	s/c
→ 33 Cristo Romero 58'	★	7 Rubén Castro	–
17 Rahmani	★	→ 12 Harper 70'	–
9 Orlando Sá	★		
→ 8 Luis Muñoz 58'	–		

La Rosaleda

Árbitro: Pulido Santana (Las Palmas) ★

Tarjetas: 8' **Nacho Gil** 41' **Joaquín Muñoz** 80' **De la Bella** 88' **Clavería** 89' **Rahmani** 92' **Julio Mtez.**

Goles: 1-0 16' **Cristian,** a la media vuelta desde fuera del área tras tocar en el larguero y la espalda del portero **1-1** 29' **Álex Gallar,** de falta directa **1-2** 57' **De la Bella,** tras pared con Elady.

El míster Iván Martínez da órdenes. CARMÉ RIPOLLÉS

El Zaragoza afronta su primera final

Recién comenzó diciembre y el Real Zaragoza ya empieza a disputar finales como esta noche ante el Fuenlabrada. Colista tras seis derrotas seguidas y 12 jornadas sin ganar, a los maños sólo les vale sumar de tres en tres. Iván Martínez, con 0 de 15 en puntos, se sentará hoy porque el club, que despidió al director deportivo, no ha encontrado técnico aún. La afición se manifestará contra la directiva antes del choque. ● **Ch.O./L.M.**

ZARAGOZA - FUENLABRADA

La Romareda • 21.00 • Gol

Árbitro: ***Trujillo Suárez*** *(Tinerfeño) VAR:* ***Arcediano Monescillo***

1 Cristian Álvarez; 2 Vigaray, 3 Jair Amador, 6 Guitián, 15 Chavarría; 27 Francho, 16 Eguaras, 22 Bermejo, 10 Javi Ros; 31 Iván Azón, 7 Narváez

Entrenador: **Iván Martínez**

13 Ratón (p.s.); **26** Francés, **5** Tejero, **21** Zapater, **24** Raí, **11** Zanimacchia, **23** Larrazabal, **32** Carbonell, **20** Buyla, **9** Vuckic, **17** Nieto y **14** Toro Fernández.

1-4-4-2

Kante 11, Nteka 10; Mula 7, Aguado 21, Ciss 22, Feuillassier 18; Glauder 3, Pulido 26, Sotillos 4, Iribas 19; Pol Freixanet 1

Entrenador: **J. Ramón Sandoval**

13 Rosic y **31** Belman (p.s); **2** Valentín, **5** Juanma, **6** Salvador, **8** Cristobal, **14** Pinchi, **16** Moi Delgado, **20** Fuentes, **23** Jano, **27** Tahiru y **35** Guti.

1-4-4-2

MARCA apuestas.es 1 2.90 X 2.95 2 2.70

+18. JUEGA CON RESPONSABILIDAD. CUOTAS SUJETAS A VARIACIÓN.

ALCORCÓN - ALMERÍA

Santo Domingo • 14.00 • Mov. LaLiga

Árbitro: ***López Toca*** *(Cántabro) VAR:* ***Javier Iglesias Villanueva***

1 Dani jiménez; 2 Laure, 19 David Fdez., 20 Jose León, 3 José Carlos; 4 Escobar, 6 Gorostidi; 26 Álvaro Juan, 7 Boateng, 22 Arribas; 9 Marc Gual

Entrenador: **Anquela**

31 Samu Casado (p.s), **29** Castro, **17** Víctor García, **32** Guito, **8** Reko, **38** Aitor, **14** Juanma Bravo, **10** Hugo Fraile, **30** Samu Sosa, **11** Ernesto, **28** Ale Llamas y **27** Barbero

1-4-2-3-1

Pedro Mendes 26; Fran Villalba 23, Aketxe 10, Corpas 17; Manu Morlanes 5, Samú Costa 22; Akieme 15, Peybernes 4, Maras 18, Balliu 20; Makaridze 1

Entrenador: **José Gomes**

13 Fernando (p.s.), **2** Buñuel, **24** Jorge Cuenca, **12** Centelles, **6** De la Hoz, **16** Lazo, **8** Petrovic, **14** Robertone, **19** Joao Carvalho, **32** Ramazani, **3** J. Escobar y **9** Sadiq.

1-4-2-3-1

MARCA apuestas.es 1 3.00 X 2.875 2 2.70

+18. JUEGA CON RESPONSABILIDAD. CUOTAS SUJETAS A VARIACIÓN.

Rachas que no quieren cambiar

El Almería busca en Santo Domingo su quinta victoria consecutiva a domicilio ante un Alcorcón que lleva cuatro partidos sumando. ● **Á. J./G.S.**

ESPANYOL - SPORTING

RCDE Stadium • 16.00 • Vamos

Árbitro: ***Sagués Oscoz*** *(Vasco) VAR:* ***Prieto Iglesias***

13 Diego López; 27 Óscar Gil, 6 Luís López, 4 Cabrera, 17 Didac; 15 David López, 33 Melamed; 22 Vargas, 10 Darder, 23 Embarba; 11 Raúl De Tomás

Entrenador: **Vicente Moreno**

30 Fortuño y **1** Oier (p.s.), **20** Keide Bare, **18** Álex López, **2** Miguelón, **8** Fran Mérida, **3** Pedrosa, **7** Wu Lei, **5** Calero, **9** Puado **14** Melendro, **26** Pol Lozano.

1-4-2-3-1

Djurdjevic 23; Cumic 17, Manu García, 19, Gaspar 27; Gragera 16, Javi Fuego 18; Saúl 3, Borja López 5, Babin 6, Pelayo 34; Mariño 13

Entrenador: **David Gallego**

30 Christian Joel y **33** Joel (p.s.), **9** Álvaro, **8** Pedro Díaz, **11** Neftali, **7** Aitor, **26** Pablo García, **37** Guille Rosas, **22** Pablo Pérez, **10** Carmona y **36** Zalaya.

1-4-2-3-1

MARCA apuestas.es 1 1.769 X 3.30 2 5.50

+18. JUEGA CON RESPONSABILIDAD. CUOTAS SUJETAS A VARIACIÓN.

Gallego vuelve a su 'banquillo'

Partido especial para David Gallego que vuelve a su 'banquillo' del RCDE Stadium, y lo hace con muchas bajas para enfrentarse a su ex. ● **C.N./P.G.**

ALBACETE - GIRONA

Carlos Belmonte • 18.15 • Mov. LaLiga

Árbitro: ***Gálvez Rascón*** *(Madrileño) VAR:* ***Ocón Arráiz***

13 Tomeu Nadal; 26 Carlos Isaac, 37 Boyomo, 23 Kecojevic, 14 Caballo; 11 Álvaro Jiménez, 16 Diamanka, 20 Eddy Silvestre, 9 Liberto

Entrenador: **López Garai**

1 Bernabé (p. s), **2** Arroyo, **5** Del Pozo, **7** Nahuel, **8** Manu Fuster, **10** Zozulia, **17** Karim Azamoum, **21** Álvaro Peña, **24** Jean Jules, **32** Samu y **35** Emiliano Gómez.

1-4-4-2

22 Chema Núñez, 19 Ortuño; Stuani 7, Sylla 18; Samu Saiz 10, Cristóforo 8, Monchu 14, Yoel Bárcenas 23; Franquesa 3, Bernardo 2, Ramalho 4, Calavera 17; Juan Carlos 1

Entrenador: **Francisco Rguez.**

13 Suárez y **25** Muric (p.s.), **16** Yan Couto, **21** Luna, **19** Pablo Moreno, **24** Gumbau, **9** Nahuel Bustos, **22** Santi Bueno, **26** Ibra Kebé, **37** Pachón y **39** Sulei.

1-4-4-2

MARCA apuestas.es 1 3.25 X 2.85 2 2.55

+18. JUEGA CON RESPONSABILIDAD. CUOTAS SUJETAS A VARIACIÓN.

El Alba tiene que espabilar ya

El Albacete necesita una victoria, ante un gran rival, para aferrarse a sus cada vez menos aspiraciones por mantener la categoría. ● **P.V./J.S.**

SABADELL - OVIEDO

Nova Creu Alta • 20.30 • Mov. LaLiga

Árbitro: ***Gorostegui Fdez. Ortega*** *(Vasco) VAR:* ***González Esteban***

1 Ian Mackay; 5 Jaime Sánchez, 4 Aleix Coch, 15 Juan Ibiza; 17 Víctor García, 23 Undabarrena, 8 Adri Cuevas, 22 Pierre Cornud

Entrenador: **Antonio Hidalgo**

13 Fuoli (p.s.), **3** Ozkoidi, **6** Ángel Mtnez. **9** Juan Hdez,**11** Querol, **12** Ó. Rubio, **14** Antonio Romero, **18** Pedro Capó, **19** Guruzeta, **20** Grego Sierra, **21** Aarón Rey y **26** Astals.

1-3-4-3

16 Xavi Boniquet, 10 Édgar Hernández, 2 Stoichkov; Blanco Leschuk 22, Rodri Ríos 9; Nahuel 15, Javi Mier 28, Jimmy 14, Sangalli 8; Mossa 23, Edgar 4, Arribas 3, Nieto 12; Femenías 1

Entrenador: **Cuco Ziganda**

13 Brazão (p.s.), **24** Lucas, **7** Johannesson, **5** Aburjania, **10** Borja Sánchez, **17** Viti, **16** Obeng, **2** Grippo **11** Mujica, **21** Riki y **19** Cedric.

1-4-4-2

MARCA apuestas.es 1 3.35 X 2.90 2 2.45

+18. JUEGA CON RESPONSABILIDAD. CUOTAS SUJETAS A VARIACIÓN.

A Ziganda le faltan defensas

El Sabadell tras ganar en Tenerife espera enlazar la racha de triunfos. Ziganda tiene un quebradero de cabeza para formar una defensa. ● **J.M./Ch.G.**

UNA INFORMACIÓN DE: Mateo Ferreiro, Juan Yordi, Jorge Navarro, Pablo Guisasola, David Sánchez, Ma´çal Fontanals, José Carlos Galván, Fernando Perea y Laura Rubio.

GRUPO I

Combate nulo en el derbi gallego

EL DÉPOR CEDE UN NUEVO EMPATE

El Pontevedra igualó el tanto de Rolan y se queda a dos puntos de los coruñeses

M. FERREIRO / JUAN YORDI PONTEVEDRA

Invicto y afianzando el liderato. Así salió el Deportivo de Pasarón, donde superó una prueba de fuego ante otro de los candidatos a pujar por el ascenso. Rolan adelantó al equipo coruñés con un chut que, tras tocar en Xisco Campos, despistó a Mario. Antes, mediado el primer tiempo, había marcado el Pontevedra por medio de Charles, a pase de Rufo, pero se invalidó la acción por un fuera de juego muy al filo del ariete brasileño. Rufo restableció el empate poco después del 0-1 a pase de Oier Calvillo. El juego más vistoso del segundo tiempo quedó cercenado por las rigurosas expulsiones de Lara y Charles. Los dos dieron por bueno el empate, aunque Mujaid, en un contragolpe, tuvo en sus botas el 1-2. ●

PONTEVEDRA	1
DEPORTIVO	1

Pasarón — 500 espectadores

Mario	1	Carlos Abad	1
Santi	1	Eneko Bóveda	1
Eneko	1	Mujaid ■	2
Churre	1	Bergantiños	1
Borja Martínez	1	Borja Granero	1
Álex González ■	1	Salva Ruiz	1
→ Iñaki 83'	1	Gandoy	1
Rufo	2	Uche ■	1
Jorge Fernández	2	→ Lara 57' 82' ■	2
→ Oier Calvillo 62'	2	Celso Borges	2
Imanol García ■	1	Borja Galán	1
→ Adrián Cruz 62'	1	→ Nacho González 75'	1
Charles 82' ■	1	Diego Rolán	2
Xisco Campos	1	→ Rui Costa 75'	1

Goles: 0-1 65' **Rolan 1-1** 69' **Rufo**

Árbitro: González Francés (canario)

El Burgos tumba al Numancia

JAVI GÓMEZ MARCÓ EN EL MINUTO 90

Los sorianos suman el tercer partido sin vencer y los burgaleses se colocan líderes

JORGE NAVARRO BURGOS

El Burgos se impuso al Numancia en un partido muy equilibrado donde las defensas se impusieron a los ataques. Las pocas opciones de gol fueron abortadas por la falta de acierto de los atacantes o por la intervención de los porteros. La salida de Javi Gómez en la recta final del partido fue decisiva, porque en su primera intervención logró el gol blanquinegro. El Burgos duerme líder del grupo mientras que el Numancia se aleja de los puestos de cabeza. ●

BURGOS	1
NUMANCIA	0

El Plantío — Sin espectadores

Barovero	2	Ximo Miralles	2
Álvaro	2	Lillo	1
Zabaco	2	Sillero	2
Undabarrena ■	2	Borja	2
Navarro	1	Corral ■	2
Juanma	2	→ Castro 66'	1
→ Alarcón 78'	1	Manzanara	2
Cerrajería	1	Menudo	2
→ Piscu 65'	1	Cotán	1
Elgezabal	3	José Fran	2
Medina	1	→ Tamayo 66'	1
→ Guillermo 65'	1	Asier Benito	2
Lobato	2	→ Traver 74'	2
Saúl Berjón	2	Gabarre	1
→ Javi Gómez 89'	2		

Gol: 1-0 90' **Javi Gómez**

Árbitro: Velasco Arbaiza (vasco)

COVADONGA	2
MARINO DE LUANCO	1

Álvarez Rabanal — Sin espectadores

Iván Torres	1	Chechu Grana	1
Pablo Castiello ■	2	Borja	1
Aitor Ferrero	1	→ Iván 83'	s/c
Aitor Elena	2	Emilio Morilla	1
Michel Secades	1	Nacho Matador ■	1
→ Sergio 56'	1	→ Borja 88'	s/c
José Luis González	1	Alex Arias ■	1
→ Artabe 56'	1	Luis Morán	1
Diego García	2	Guaya	1
→ Naredo 86'	s/c	Lora ■	2
Jaime Álvarez	1	Michel ■	1
Javi Martón	2	Miguel Prado	1
→ Asier 87'	s/c	Chiqui	1
Manuel Pozo	1	→ Suárez 61'	1
→ Pablo 56'	1		
Álvaro García	2		

Goles: 0-1 45' **Lora 1-1** 72' **Pablo Castiello 2-1** 83' **Javi Martón**

Árbitro: Pozueta Rodríguez (cántabro)

SPORTING B	0
OVIEDO B	1

Mareo — Sin espectadores

Christian Joel ■	2	Hórreo	2
Coto	1	Amez	2
David Fernández	1	Ugarte	2
Zalaya	1	Pedro Inglés	2
Argüelles	1	Raúl Prada	2
Mateo	1	Guille Bernabéu	2
Mecerreyes ■	1	Joslu Guerra	2
Trabanco ■	1	Rober Sierra	2
→ Lucas 72'	1	Ripoll	1
Iván Elena	1	→ Ordoñez 79'	1
Koné	2	Javi Cueto ■	2
→ César 79'	1	→ Steven 84' ■	s/c
Álvaro Santamaría	1	Vanderson	3
→ Morilla 72'	1		

Gol: 0-1 83' **Vanderson**

Árbitro: Palencia Caballero (vasco)

GRUPO II

LAREDO	2
BILBAO ATHLETIC	2

San Lorenzo — Sin espectadores

Puras	1	Agirrezabala	1
Álex Rasines	1	Aitor Núñez	1
Goñi	1	Luengo	1
Álvaro	2	Jaso	2
David Sanz	1	Imanol ■	1
→ Manu Orriz 61'	1	→ Jon Cabo 84'	s/c
Riki ■	1	Prados	2
→ Iván Argos 61'	1	Zárraga	2
Saúl García	2	Artola	1
Álex Pérez ■	2	Diarra	1
Óscar Siafa	2	→ Kortazar 61'	1
Toboso	2	Williams	2
Faouzi ■	1	→ Bernaola 73' 93' ■	1
→ Roberto Cano 68'	2	Tascón	1

Goles: 0-1 13' **Jaso 0-2** 30' **Williams (p.) 1-2** 42' **Álvaro 2-2** 94' **Roberto Cano (p.)**

Árbitro: Rodríguez García (asturiano)

El Laredo salva un punto en el minuto 94

EL BILBAO ATHLETIC desaprovechó un 0-2 y la opción de ponerse líder

A. KUKLINSKI

El Laredo sigue sin conocer la derrota en su estadio y salvó un punto tras lograr empatar en el minuto 94. El Bilbao Athletic salió mejor al partido y en apenas media hora ya vencía 0-2 gracias a los goles de Jaso y Williams, pero el conjunto local logró reducir la ventaja justo antes del descanso. En la segunda mitad ambos tuvieron ocasiones para marcar, pero el resultado no se movió hasta el tiempo de añadido cuando el Laredo logró el empate al transformar Roberto Cano un penalti que provocó la expulsión de Bernaola. ●

REAL UNIÓN	1
ARENAS	1

Stadium Gal — Sin espectadores

Irazusta	1	Diego	2
Ekhi	1	Murua ■	1
Elosegi	1	Uranga 65' ■	1
Kijera	1	Pol Vidal ■	1
Iván Pérez	2	Gabilondo	2
Temenuzhkov	1	Remen	2
Anatz Elizondo ■	1	Kepa Vieites	1
Quique Rivero	1	→ Gorka Estrada 75'	1
→ Javi Martínez 78'	s/c	Villanueva	1
→ Fran Rivera 90'	s/c	→ Álex Altube 52'	1
Capelete	2	Arzuaga	2
Madrazo	1	→ Jogoba 75'	1
→ Llamas 78'	1	Leandro	1
Galán	2	→ Iván Alonso 66'	1
→ Viguera 83'	s/c	Pradera	2

Goles: 1-0 46' **Galán 1-1** 64' **Pradera**

Árbitro: González Díaz (astuarino)

MUTILVERA	0
HARO	0

Mutilnova — Sin espectadores

Valencia	2	Fermín Sobrón	2
Aldave	1	Kevin Calle	1
Ibáñez	2	Jon Echaide	2
Mahugo	1	Javier Duro	2
Sebas	1	Josua Pérez ■	1
→ Ilincheta 75'	1	→ Manjón 64'	1
Cisneros	1	Mikel Bueno	1
Ayensa	1	→ Butzke 75'	1
→ Yoldi 75'	1	Joseba García	1
Barace	2	→ Alberto 75'	1
Briñol	1	Jon Iru	1
Eder	1	→ Borja 88'	s/c
→ Ederra 88'	s/c	Valtteri Vesiaho	1
López	1	Eizmendi	1
→ Satrustegui 82'	s/c	→ Garrido 64'	1
		Gaizka Martínez	2

Árbitro: García Arriola (vasco)

GRUPO III

ATZENETA	1
LA NUCÍA	1

El Regit — Sin espectadores

Anacker	1	Fornes ■	1
Paco Saez	1	José Mas	1
Ferreres ■	2	Kevin ■	1
Enrique José	2	Neftalí ■	1
Serra	1	Prats	2
→ Cristian 86'	s/c	Miñano	2
Moscardó ■	2	Damiá	1
→ José Manuel 86'	s/c	Morgado	1
Álex Chico ■ ■ 46' ■	1	→ Agüero 63' ■	1
Ayo	1	Fofo	1
→ Esteve 64'	1	Cabezas	2
Paco Aguza	2	→ Soto 85'	s/c
Jesús Rubio	1	Titi Sanz	1
→ Javi García 49'	1	→ Juanan 73'	1
Nemesio ■	2		
→ Iosu Villar 64'	1		

Goles: 1-0 42' **Nemesio 1-1** 55' **Fofo (p.)**

Árbitro: Ruiz Esquinas (aragonés)

El Atzeneta no logra estrenarse ante La Nucía

LOS DE ALBELDA sufrieron al jugar con uno menos y acabaron empatando

DAVID SÁNCHEZ ATZENETA DE ALBAIDA

El Atzeneta sigue sin saborear el triunfo y sumó un punto ante La Nucía que se situa en mitad de tabla. En una primera mitad abierta, los locales inauguraron el marcador con el gol de Nemesio al borde del descanso. En la reanudación, los locales se quedarían en inferioridad al ver Alex Chico la segunda amarilla, minutos antes de que Fofo, desde el punto de penalti pusiera el empate, resultado que resultaría ya inamovible. El cuadro de Albelda sigue sin cogerle el pulso a la categoría y cierra con tres puntos el grupo. ●

VALENCIA MESTALLA	5
ATL. LEVANTE	0

Antonio Puchades — Sin espectadores

Unai	2	Kudakovskiy	1
Vázquez ■	2	Peña	1
→ Facu 63' ■	2	→ Toni Herrero 46'	1
Molina	3	Rafa	1
Adri Gómez	2	Euse	1
Fran Navarro	3	Joan	1
Emaná	3	→ Granados 73'	1
→ Carlos González 77'	1	Giorgi	1
José David ■	2	Blesa	1
→ Mingotes 81'	s/c	→ Pérez 73'	1
Sibille	2	Ferni	1
Koba Lein	3	Alfredo	1
Gonzálbez	2	Carvajal	1
→ Pérez 74'	1	→ Álex Cerdá 46'	1
González ■	2	Soberón	1
→ Fran Pérez 63'	1		

Goles: 1-0 23' **Fran Navarro 2-0** 24' **Emana 3-0** 26' **Fran Navarro 4-0** 78' **Molina 5-0** 87' **Koba Lein**

Árbitro: Sánchez Alba (aragonés)

ESPANYOL B	1
CORNELLÀ	0

Ciudad Deportiva Dani Jarque — Sin espectadores

Joan García	1	Ramón	1
Nil Jiménez ■	2	Rulo	1
Tugarinov ■	1	Dorca	1
Alejandro Pérez	2	Eloy	1
Raigal	1	Max Marcet	1
→ Jofre 57'	1	→ Chiki 76'	1
Becerra	2	Guzmán	1
→ Álex Salto 88'	s/c	→ Estellés 79'	1
Iván Gil	1	Álex Pla	1
→ Jutlá 57'	1	→ Rubio 79'	1
Svensson	2	Pablo Fernández	2
→ Julen 79'	1	Pol Moreno	1
Recasens	2	Borja García	2
Gori	2	Agus Medina	1
Omar Hilali	1		

Gol: 1-0 69' **Becerra**

Árbitro: Gómez Lameiro (gallego)

GRUPO IV

RECREATIVO	6
MARINO	0

Nuevo Colombino — Sin espectadores

Nauzet Pérez	1	Ángel Galván	1
Miguel Cera	2	Fede	0
→ Ponce 46'	1	→ Niki 74'	0
Jesús Valentín	2	Samu Arbelo	0
Leal	2	→ Borja 46'	1
David Alfonso	2	Saavedra ■	0
Dani Molina	2	Pedro Alemán	1
→ Fran 57'	1	→ Álvaro Arencibia 67'	1
J. A. González	2	Antonio Samuel	0
Moha Traoré	2	Anaba	1
Quiles ■	3	Cristo ■	1
→ José Carlos 46' ■	1	→ Moussa 79'	0
Yaimil	2	Nadjid	0
→ Sillero 57'	1	Nami	0
Seth	2	→ Pablo Santana 46' ■	1
→ Chuli 46'	2	Manu Dimas	0

Goles: 1-0 2' **Yaimil 2-0** 6' **Quiles 3-0** 14' **Quiles 4-0** 28' **J. A. González 5-0** 70' **Chuli 6-0** 84' **Moha Traoré**

Árbitro: Amar Ahmed (melillense)

JOSÉ CARLOS GALVÁN HUELVA

El Recreativo logró la tercera victoria seguida en su estadio con una goleada en un partido en el que el Decano fue un vendaval desde el inicio y a la media hora ya ganaba 4-0. ●

SAN FERNANDO	2
BALONA	1

Iberoamericano-2010 — Sin espectadores

José Perales ■	2	Nacho Miras	2
Gabi Ramos	1	Sergio Rodríguez ■	1
Jon Amelibia ■	2	Alomerovic	1
Raúl Palma ■	1	Mikel ■	0
Biabiany	1	→ Danese 81'	s/c
→ Gerard Vergé 65' ■	1	Coulibaly	0
Francis Ferrón	2	Antoñito	1
Hugo Rodríguez ■	2	Alcalde	2
Juan Rodríguez	1	Koroma	0
Pepe Bernal	1	→ Javi Forján 64'	1
→ Sandro Toscano 65' ■	1	Tato Díaz	1
Dopi ■	2	→ Camacho 71' 90' ■	1
→ Jorge García 82'	s/c	Chironi ■	0
Manu Moreno	1	Bryan Barrios	0
		→ Peque 81'	1

Goles: 1-0 24' **Ferrán 1-1** 36' **Alcalde 2-1** 56' **Amelibia**

Árbitro: Pérez Peraza (canario)

HORARIOS Y RESULTADOS

GRUPO I	
Sporting B - Oviedo B	0-1
Covadonga - Marino de Luanco	2-1
Pontevedra - Deportivo	1-1
Burgos - Numancia	1-0
Celta B - Compostela	Hoy 12.00
Langreo - Cultural	Hoy 12.00
Unionistas - Guijuelo	Hoy 12.00
Valladolid Promesas - Lealtad	Hoy 16.30
Racing Ferrol - Coruxo	Hoy 17.00
Zamora - Salamanca CF	Hoy 17.30
GRUPO II	
Real Unión - Arenas	1-1
Mutilvera - Haro	0-0
Laredo - Bilbao Athletic	2-2
Tarazona - Ebro	Hoy 12.00
Calahorra - Ejea	Hoy 16.30
Izarra - Tudelano	Hoy 17.00
Leioa - Amorebieta	Hoy 17.00
SD Logroñés - Osasuna Prom.	Hoy 17.00
Real Sociedad B - Racing	APLAZADO
Barakaldo - Portugalete	APLAZADO
GRUPO III	
Atzeneta - La Nucía	1-1
Valencia Mestalla - Atl. Levante	5-0
Espanyol B - Cornellà	1-0
Orihuela - UD Ibiza	Hoy 12.00
Hércules - Villarreal B	Hoy 12.00
Peña Deportiva - Alcoyano	Hoy 12.00
Llagostera - Barcelona B	Hoy 17.00
Lleida - Nàstic	Hoy 18.00
L'Hospitalet - Olot	Martes 17.30
Andorra - Badalona	APLAZADO
GRUPO IV	
Recreativo - Marino	6-0
San Fernando - Balona	2-1
Algeciras - Cádiz B	Hoy 12.00
Atl. Sanluqueño - Tamaraceite	Hoy 12.00
El Ejido - Linares	Hoy 12.00
Las Palmas Atl. - Marbella	Hoy 12.00
Lorca Deportiva - Recreativo Granada	Hoy 12.00
Betis B - Sevilla Atl.	Hoy 12.00
Real Murcia - Córdoba	Hoy 17.00
Yeclano - UCAM Murcia	Hoy 17.00
GRUPO V	
Villarrubia - Socuéllamos	2-0
Castilla - DUX Inter de Madrid	2-2
Getafe B - Sanse	Hoy 11.30
At. Baleares - Las Rozas	Hoy 12.00
Badajoz - Villanovense	Hoy 12.00
Don Benito - Melilla	Hoy 12.00
Navalcarnero - Poblense	Hoy 12.00
Rayo Majadahonda - Atlético B	Hoy 12.00
Villarrobledo - Talavera	Hoy 12.00
Extremadura - Mérida	Hoy 17.00

GRUPO V

CASTILLA	2
DUX INTER DE MADRID	2

Alfredo Di Stéfano — Sin espectadores

Toni Fuidias ■	1	Valero	1
Chust	2	Expósito	2
Antonio	2	Cortijo	1
Marvin	2	Moyano	s/c
→ Vallejo 52'	1	→ Bonaldo 11'	3
Dotor	3	Herrero	1
César	2	Rabadán ■	2
→ Morante 72'	1	→ Reguera 79'	1
Hugo Duro	3	Arribas	1
→ Latasa 86'	s/c	→ De Mesa 79'	1
Santos	2	Poley	1
Retuerta	1	Rubén Ramos ■	3
Peter	1	Cortés	1
→ Gila 72'	1	→ Rashiti 57'	1
Carrillo	1	Villacañas	2
		→ Mancebo 57'	1

Goles: 0-1 13' **Arthur 1-1** 38' **Dotor 2-1** 44' **Hugo Duro 2-2** 90' **Ramos**

Árbitro: Moreno Muñoz (murciano)

El Castilla sólo pudo empatar

EL DUX logró la igualada en el 90' cuando los de Raúl saboreaban el triunfo

LAURA RUBIO MADRID

Una de cal y otra de arena. El Castilla de Raúl se conforma con la igualada ante el DUX en un duelo lineal con varios picos de intensidad. Ramos puso el empate a 2 definitvo en el minuto 90 cuando el Castilla saboreaba el triunfo. ●

VILLARRUBIA	2
SOCUÉLLAMOS	0

Municipal — Sin espectadores

Xabi Irureta ■	2	Javi Sánchez	1
Martínez	2	Stevens	1
Álex Jiménez	2	Morros	1
Algisi	2	→ Adrián 80'	s/c
Toni Seoane	2	Chete	1
Arroyo	2	Megías	1
Juan Arcas	2	Kike	1
→ Javi Grillo 75'	1	Pepe	1
Hakim	1	→ Madalin 66'	1
→ Homet 62'	2	Luis ■	1
Beltrán	2	Pablo	1
Colinas ■	2	→ Josemi 80'	s/c
→ David Herrera 75'	1	Ramón	1
Carlos García	2	Abel ■	1

Goles: 1-0 13' **Beltrán 2-0** 89' **Homet**

Árbitro: Abril Portillo (murciano)

El Villarrubia se gusta en casa

VENCIÓ al Socuéllamos y se sitúa en los puestos que dan acceso al 'playoff'

A. KUKLINSKI

El Villarrubia sumó la segunda victoria consecutiva que le permite situarse en la tercera posición a la espera de los resultados de hoy. Los goles de Beltrán y Homet, uno en cada mitad, fueron suficientes para llevarse los tres puntos ante el Socuéllamos. ●

Lucía García deja al Atlético sin liderato

1-3 EN EL MINUTO 85' Dos goles y una asistencia de la ariete de Barakaldo

ATHLETIC CLUB	3
ATLÉTICO	3

Lezama

ATHLETIC CLUB De la Nava, Moraza → 82' Cirauqui, Garazi, Gimbert, Erika, Oihane → 82' Jone, Nekane → 71' Yulema, Valdezate, Unzué → 56' Istillart, Eunate → 82' Nerea, Lucía..

Entrenador Ángel Villacampa

ATLÉTICO DE MADRID Peyraud-Magnin, Kazadi, Aleixandri ■ 91', Merel, Strom → 46' Bernabé, Amanda, Meseguer, Santos → 66' Duggan, Knaak (Moore, 66'), Deyna → 93' Elena, Ludmila → 78' Laurent.

Entrenador Dani González

Goles 0-1 34' **Deyna 1-1** 41' **Moraza 1-2** 51' **Ludmila 1-3** 76' **Amanda 2-3** 84' **Lucía 3-3** 94' **Lucía**

Árbitra: Dolores Martínez (murciano)

D. MENAYO MADRID

El Atlético de Madrid dejó escapar su liderato en tiempo de descuento. Tras unos primeros minutos de tanteo, Deyna y Moraza aprovecharon dos errores defensivos del rival para abrir la lata en al primera parte, dejando abierto el partido para una segunda parte de infarto.

Ludmila y Amanda adelantaron a las visitantes tras rematar con la testa sendos centros desde la zurda, pero Lucía García acabaría ejerciendo de pesadilla para la zaga rival.

La ariete de Barakaldo recortó distancias en el minuto 85, mandó un balón al palo en el 87' y firmó el tanto del empate en el 94'. Un punto insuficiente para el Atlético, que cede el primer puesto, y el Athletic, que encadena cinco partidos sin ganar (tres derrotas y dos empates seguidos). ●

EIBAR	2
DEPORTIVO	4

Unbe

EIBAR Malena, Queralt, Esti → 87' Kuki, Gantxegi, Sheila ■ 30' → 46' Arene ■ 47', Aída → 74' Ruth, Llompart, Torrás → 74' Campos, Arola, Kgatlana, Sara Navarro → 65' Adule.

Entrenador Iker Dorronsoro

DEPORTIVO Noelia, Cristina, Ainoa, Gaby, Blanco, Villegas, Iris ■ 29', Alba, Arbeláez, Peke → 92' Helena, Athenea ■ 57' → 87' Michelle.

Entrenador Manu Sánchez

Goles 0-1 1' **Peke 1-1** 10' **Sara 2-1** 20' **Arola 2-2** 55' **Gaby 2-3** 62' **Peke 2-4** 72' **Alba (p)**

Árbitra: Ylenia Sánchez (catalán)

A la novena fue la vencida. El Deportivo logró estrenar su casillero de puntos con una importante victoria a domicilio ante el Eibar. Peke marcó a los 31 segundos y lideró la remontada en la segunda parte. Gaby y Alba, tras penalti cometido sobre Athenea, echaron el cierre. ●

Jenni Hermoso (30) celebra uno de los cuatro goles anotado ante el Santa Teresa. FC BARCELONA

El Barcelona sólo sabe golear

ANOTÓ NUEVE GOLES FRENTE AL SANTA TERESA

Jenni Hermoso logra un 'póker', suma 125 goles y se convierte en la maxima goleadora histórica del club

BARCELONA	9
SANTA TERESA	0

Johan Cruyff

BARCELONA Cata, Bonmatí, Mapi → 46' Pereira, Guijarro → 62' Torrejón, Melanie, Vicky, Hamraoui, Martens → 62' Falcón, Crnogorcevic, Jenni → 62' Alexia, Mariona → 46' Oshoala.

Entrenador Lluís Cortés

SANTA TERESA Poza, Van Slambrouck → 34' Visco, Rovirola, Laaksonen → 46' Blanca, Parralejo, Nerea → 86' Natalia, Zafra → 46' Estefa, Mireya, Verdaguer → 72' Lordemann, Lidia, Belén.

Entrenador Juan Carlos Antúnez

Goles 1-0 3' **Jenni 2-0** 10' **Martens 3-0** 16' **Martens 4-0** 25' **Martens 5-0** 28' **Jenni 6-0** 34' **Jenni 7-0** 45' **Jenni 8-0** 46' **Mariona 9-0** 82' **Oshoala**

Árbitra: Elia María Martínez (murciano)

DAVID MENAYO MADRID

Siete partidos, siete victorias, siete goleadas. El Barcelona sigue a lo suyo en la Primera Iberdrola, donde se coloca nuevamente como líder a pesar de tener tres partidos menos disputados. Su última víctima fue un Santa Teresa que acumula cuatro derrotas en los últimos cinco partidos pero que aún así se mantiene en la zona templada de la tabla.

El equipo de Lluís Cortés, que volvió a rotar sin que el equipo notara los cambios, apenas tardó 155 segundos en estrenar el marcador y anotó ocho dianas en el primer acto para dejar el encuentro visto para sentencia.

Papel destacado de dos futbolistas. Jenni Hermoso, que con sus cuatro goles alcanza los 125 en 156 partidos y se convierte en la máxima goleadora histórica dle club. "Es un honor formar parte de la historia de este club", contó a posteriori la protagonista. "Los primeros goles siempre se recuerdan de manera especial, pero también los del año pasado que sirvieron para volver a ganar la Liga que era un reto", añade. En su caso, además, sirvió para ganar su cuarto Premio Pichichi.

Lieke Martens anotó un *hat trick* que le aporta confianza. Recuperar a una jugadora de su calidad para una temporada tan apretada como la que se avecina es muy importante para el cuadro azulgrana. Mariona Caldentey, que destacó en la parcela de asistente, cerró el grifo con un gol en el añadido de la primera parte.

38

GOLES lleva el Barcelona (5,42 por partido) y 13 goleadoras diferentes este curso en Liga

En la segunda parte se bajó el ritmo, aunque siguió siendo un acoso y derribo sobre la meta pacense. El tant con el que se cerraría la que es la octava mayor goleada de la historia del club en partido oficial (el récord es de 13-0) lo anotó Asisat Oshoala a diez minutos para el final.

Todo fueron buenas noticias para el conjunto catalán, que vio cómo Andrea Sánchez Falcón regresaba al verde 357 días después de romperse por segunda vez en su carrera el ligamento cruzado anterior de su rodilla derecha. La canaria fue una de las jugadoras más abrazadas y felicitadas cuando la trencilal pitó el final. Dio tiempo aver sobre el verde el empate final entre Athletic Club y Atlético de Madrid que le otorga el liderato al Barcelona. ●

El Real Madrid llama a la puerta de la Champions

SEXTA VICTORIA en los últimos siete encuentros del conjunto blanco

REAL MADRID	5
SEVILLA	2

Valdebebas

REAL MADRID Misa, Kenti, Florentino ■ 74', Ivana → 46' Corredera, Tere → 68' Thaisa, Kaci, Oroz → 87' Jéssica, Cardona, Asllani → 68' Chioma, Jakobsson → 87' Arias, Olga.

Entrenador David Aznar

SEVILLA Noelia, Lucía, Nagore → 83' Almudena, Aivi, Armengol → 46' Coleman, Pina → 65' Pinel, Payne, Gabarro → 65' Franco, Bores, Virgy → 83' Amparo, Mérida.

Entrenador Cristian Toro

Goles 1-0 8' **Kaci 2-0** 17' **Tere 2-1** 56' **Pina 2-2** 63' **Gabarro 3-2** 71' **Mérida (p.p.) 4-2** 80' **Jakobsson 5-2** 82' **Thaisa**

Árbitra: Olatz Rivera (vasco)

D. MENAYO MADRID

El Real Madrid sumó su tercera victoria consecutiva y la sexta en los últimos siete partidos frente a un Sevilla excesivamente intermitente en Valdebebas.

Abelleira fue la protagonista de la primera parte, mandando un centro al travesaño para que después anotara Kaci en el rechace y anotando el segundo tras asistencia de Jakobsson. Asllani, que se quedó sin marcar, mandó un balón al palo.

El Sevilla igualó el partido con dos goles en siete minutos y la firma de Pina y Gabarro. Sin embargo, un autogol de Mérida dio alas al conjunto blanco que acabó sentenciando el duelo con los tantos de Jakobsson, tras jugada personal por el carril zurdo, y Thaisa rematando un centro lateral. El Real Madrid se queda a sólo un punto de Europa y dos del liderato. ●

MADRID CFF	4
VALENCIA	1

Matapiñonera

MADRID CFF Ulloa, Silvia, Amanda → 82' Irene, Mónica, Pinillos, Chikwelu, Tui ■ 62' → 77' Paula ■ 91', Estela, Maca ■ 67' → 70' Valeria, Priscila → 70' Antonia, Laurita → 70' Geyse.

Entrenador Óscar Fernández

VALENCIA Noelia, Esther, Cubedo, Pujadas, Beltrán, Bonsegundo → 65' Sandra, Carro → 74' Julia, Guerrero → 46' Salmi, Torrodà, Andújar → 57' Alejandra ■ 84', Jansen.

Entrenador José López Bargues

Goles 1-0 50' **Priscila 2-0** 54' **Laurita 3-0** 56' **Priscila 4-0** 73' **Valeria 4-1** 920' **Torrodà**

Árbitra: Xiomara Díaz (canario)

Cuarto triunfo en cinco partidos. El Madrid CFF sigue instalado en la zona noble de la clasificación en un partido donde los cinco goles llegaron en la segunda parte. Priscila (2), Laurita y Valeria encarrilaron un marcador que maquilló Torrodà. ●

PRIMERA IBERDROLA

Barcelona-Santa Teresa	9-0
Athletic Club-Atlético de Madrid	3-3
EDF Logroño-Sporting de Huelva	1-1
Real Madrid-Sevilla	5-2
Eibar-Deportivo	2-4
Madrid CFF-Valencia	4-1
Levante-Rayo Vallecano	5-1
UDG Tenerife-Betis	hoy, 12:00 (Gol)
Real Sociedad-Espanyol	hoy, 16:15 (Gol)

CLASIFICACIÓN

	Equipo	Ptos.	J	G	E	P	GF	GC
1	Barcelona	21	7	7	0	0	38	1
2	At. Madrid	21	10	6	3	1	23	9
3	UDG Tenerife	20	9	6	2	1	16	9
4	Real Madrid	19	9	6	1	2	20	11
5	Levante	16	7	5	1	1	19	8
6	Madrid CFF	15	7	5	0	2	11	5
7	Real Sociedad	15	8	5	0	3	14	10
8	Valencia	13	10	3	4	3	15	13
9	Athletic Club	13	10	3	4	3	15	14
10	Sevilla	12	8	3	3	2	12	9
11	Espanyol	10	9	3	1	5	7	13
12	Santa Teresa	10	9	3	1	5	6	25
13	Eibar	8	8	2	2	4	9	13
14	Real Betis	7	9	2	1	6	7	19
15	EDF Logroño	4	9	0	4	5	5	18
16	Rayo Vallecano	3	6	1	0	5	6	16
17	Sporting Huelva	3	8	0	3	5	4	17
18	Deportivo	3	9	1	0	8	11	28

EDF LOGROÑO	1
SPORTING DE HUELVA	1

Las Gaunas

EDF LOGROÑO Tajonar, Caracas → 75' Cynthia, Inés, Cazalla, Leti, Asantewaa → 76' Judith ■ 84', Chini, Tavlo → 58' Olga, Carol, Elloh → 46' Ida, Jade ■ 89'.

Entrenador Gerardo García

SPORTING DE HUELVA Chelsea, Ana Carol ■ 66', Cinta, Falknor, Kanteh → 87' Morilla, Mayra, Fisher, Helena, Pau ■ 81', Castelló, Tanaka → 61' Santana ■ 85'.

Entrenadora Jenny Benítez

Goles 0-1 70' **Helena 1-1** 93' **Inés**

Árbitra: Paola Cebollada (aragonés)

Un punto en el añadido. Tras una primera parte con ocasiones pero sin goles, el marcador se altero en los últimos 20 minutos. Helena estrenó el marcador a pase de Mayra e Inés, central 'disfrazada' de ariete, igualó la contienda en tiempo de añadido con una vaselina que superó a Chelsea. Ambos siguen en descenso. ●

LEVANTE	5
RAYO VALLECANO	1

Ciudad Deportiva Buñol

LEVANTE María, Alharilla → 81' Nuria, Cometti → 69' Gálvez, Méndez, Paula, Toletti ■ 66', Zornoza → 69' Guerrero ■ 90', Andonova, Eva Navarro → 69' Fiamma ■ 87', Esther → 81' Banini, Alba.

Entrenadora María Pry

RAYO VALLECANO Larqué, Auñón ■ 19' → 76' Hayden, Struck, Andújar ■ 41', Camila, Sheila → 70' Bulatovic, Zaira ■ 18' → 46' Aedo, Chule, Paula, Morató → 67' Iris, AdT → 87' Isadora.

Entrenador Carlos Santiso

Goles 1-0 1' **Eva Navarro 2-0** 12' **Esther 3-0** 16' **Esther 3-1** 38' **Andújar 4-1** 44' **Eva Navarro 5-1** 76' **Andújar (p.p.)**

Árbitra: Beatriz Cuesta (gallego)

Cuarta victoria seguida granota. El Levante resolvió con autoridad su duelo en casa. Los dobletes de Eva Navarro y Esther fueron complementados con un autogol de Andújar. ●

Pep triunfa en el 700

GUARDIOLA ALCANZA LOS 250 PARTIDOS CON EL MANCHESTER CITY Y LOS 700 COMO TÉCNICO EN LA VICTORIA (2-0) SOBRE EL FULHAM • HA GANADO EL 72,4% DE SUS CHOQUES... Y UN TROFEO CADA 24

JON PRADA

Pep Guardiola redondeó en la victoria (2-0) del Manchester City sobre el Fulham dos cifras de altura. La rutina de ganar a los *cottagers* en el Etihad estuvo envuelta de la excepcionalidad de alcanzar los 250 partidos con los *citizens*... ¡y los 700 en su carrera en los banquillos! "Dirigiré 700 más y me retiraré. Cuando empecé, no imaginaba que alcanzaría estos números", confesó el técnico catalán antes de poner el contador en 700 ante el club londinense.

Desde su llegada al banquillo del Mini Estadi para estrenarse con la pizarra en el Barcelona B en Tercera división en 2007, Pep ha dirigido a tres equipos –incluido el filial azulgrana– logrando 29 títulos. "Quiero compartir este logro con los futbolistas y los cuerpos técnicos que tuve en el Barcelona B, el Barça, el Bayern y ahora en el City. Hemos hecho cosas increíbles y ojalá podamos hacer más en el futuro", aseguró un Guardiola que logró el ascenso a Segunda B en su primera aventura... llenando de títulos el resto de su trayectoria.

Pep levantó 14 trofeos de azulgrana –*sextete* en su primer año en el primer equipo incluido– en cuatro temporadas; siete con los bávaros en tres cursos y ocho (por ahora) en cinco campañas con unos *citizens* en los que ha echado raíces: recién renovado hasta 2023, nunca antes había pasado tanto tiempo en un equipo como en los *sky blues*. Y lo que queda...

UN 11,7% DE DERROTAS

Su colección de metales es tan amplia... como frecuente es la suma de nuevas piezas para su museo. Guardiola ha conquistado un trofeo cada 24 encuentros... y apenas ha sufrido derrotas. "Es bueno haber vivido tantos partidos y haber perdido tan pocos", señaló. De sus 700 partidos, Pep ha ganado 507 (72,4% de todos ellos), empatado 111 (15,9%) y sólo caído en 82 (11,7%).

Por clubes, en el Barcelona B venció en el 66,7% de los choques; en el Barça en el 72,4%; en el Bayern en el 75,1%; y en el City en el 71,6%. 1766 goles han anotado sus conjuntos (2,5 por duelo) y 573 encajado (0,8). Fue en el Camp Nou y en el Allianz donde más dianas por partido marcaron sus equipos (2,6 por encuentro); y en Barcelona donde menos recibieron (0,7).

El tercer puesto en la Premier 2016-17 con el City es su peor posición en unas Ligas en las que ha cantado el alirón en ocho de 11 temporadas en la élite. En su currículum están también el récord de puntos y de victorias en la Premier (100 unidades y 32 triunfos en la 2017-18 con el City) y levantar tres Bundesligas consecutivas. Y en la Champions, a pesar de que ha sido eliminado en cuartos en las últimas tres campañas, nunca ha caído en los grupos. Su eliminación en los octavos de la 2016-17 con el Mónaco fue su punto más bajo. Ganar la *Orejona* es su reto *celeste*.

> *"Dirigiré 700 partidos más y me retiraré"*

> *"Es bueno haber jugado tanto... y perdido tan poco"*

PEP GUARDIOLA TÉCNICO DEL MAN. CITY

MESSI, EL MÁS GOLEADOR

La lista de jugadores que han estado a sus órdenes es extensísima... aunque algunos sobresalen. Messi es el futbolista al que más partidos ha dirigido (219) y le siguen Sterling (212), Alves y Xavi (208). Y el argentino es el que más tantos ha anotado (211) a sus órdenes, perseguido por Agüero (119) y el extremo inglés (95), que fue clave ayer.

Sterling fue un torbellino que desarboló al Fulham. En la primera no pudo con Areola pero sí en la segunda abriendo el marcador. Y de sus eléctricos regates también surgió el 2-0. Mareó a Andersen, que le zancadilleó, llevando el balón al punto de penalti. De Bruyne no falló.

El City no necesitó acelerar para conseguir una victoria con la que se colocan quintos, acercándose a la cima. Guardiola alcanzó los 700 sin hacer ningún cambio –nunca le había pasado en sus 416 partidos ligueros– y con triunfo. ¡Cómo no!

Sus números en sus tres únicos clubes

FUENTE: **Transfermarkt** • INFOGRAFÍA: **Martina Gil / MARCA**

	Barcelona (2008-12; 2007-08 (Barcelona B))	Bayern (2013-16)	Manchester City (2016-)
Partidos	42 / 247	161	250
Victorias	28 (66,7%) / 179 (72,4%)	121 (75,1%)	179 (71,6%)
Empates	9 / 47	21	34
Derrotas	5 / 21	19	37
Goles a favor	79 (1,9) / 638 (2,6)	414 (2,6)	635 (2,5)
Goles en contra	41 (0,9) / 181 (0,7)	128 (0,8)	223 (0,9)
Palmarés	3 Ligas, 2 Copas, 3 Supercopas de España, 2 Champions, 2 Supercopas de Europa, 2 Mundiales de Clubes	3 Bundesligas, 2 Copas, 1 Supercopa de Europa, 1 Mundial de Clubes	2 Premier, 1 FA Cup, 3 Copas de la Liga, 2 Community Shield

INGLATERRA PREMIER

RESULTADOS

Aston Villa-Newcastle (Aplazado)
Burnley-Everton 1-1 (Brady 3') (Calvert-Lewin 45')
Man. City-Fulham 2-0 (Sterling 5', De Bruyne 26' p.)
West Ham-Man. United 1-3 (Soucek 38') (Pogba 65', Greenwood 68', Rashford 78')
Chelsea-Leeds 3-1 (Giroud 27', Zouma 61', Pulisic 93') (Bamford 4')
West Brom-Palace (Hoy, 13.00, DAZN)
Sheffield-Leicester (Hoy, 15.15, DAZN)
Tottenham-Arsenal (Hoy, 17.30, DAZN)
Liverpool-Wolves (Hoy, 20.15, DAZN)
Brighton-Southampton (Mañana, 21.00, DAZN)

MÁXIMOS GOLEADORES

Calvert-Lewin (Everton) **11**, **Son** (Tottenham) **9**, **Vardy** (Leicester), **Bamford** (Leeds) y **Salah** (Liverpool) **8**, **Kane** (Tottenham)... **7**.

CLASIFICACIÓN

	Equipo	Ptos.	J	G	E	P	GF	GC
1	**Chelsea**	**22**	11	6	4	1	25	11
2	Tottenham	**21**	10	6	3	1	21	9
3	Liverpool	**21**	10	6	3	1	22	17
4	Man. United	**19**	10	6	1	3	19	17
5	Man. City	**18**	10	5	3	2	17	11
6	Leicester City	**18**	10	6	0	4	19	14
7	West Ham	**17**	11	5	2	4	18	14
8	Southampton	**17**	10	5	2	3	19	16
9	Everton	**17**	11	5	2	4	20	18
10	Wolves	**17**	10	5	2	3	11	11
11	Aston Villa	**15**	9	5	0	4	20	13
12	Newcastle	**14**	10	4	2	4	12	15
13	Leeds United	**14**	11	4	2	5	16	20
14	Arsenal	**13**	10	4	1	5	10	12
15	Crystal Palace	**13**	10	4	1	5	12	15
16	Brighton	**10**	10	2	4	4	14	16
17	Fulham	**7**	11	2	1	8	11	21
18	West Brom	**6**	10	1	3	6	7	18
19	Burnley	**6**	10	1	3	6	5	18
20	Sheffield Utd.	**1**	10	0	1	9	4	16

Zouma, Giroud y Chilwell. AFP

El Chelsea doblega al Leeds y es líder

PREMIER Saca un punto, con un partido más, a Tottenham y Liverpool

J. P.

El Chelsea agarró el liderato el día que el público volvió a Stamford Bridge. Los *blues* ganaron (3-1) al Leeds de Bielsa y son primeros con un punto y un partido más que el Tottenham y el Liverpool.

Bamford, con su octavo gol, hizo el 0-1. Los de Lampard remontaron por medio de Giroud –quinta diana de la semana tras su póquer al Sevilla–, Zouma y Pulisic para ser primeros de la Premier.

HOY, TOTTENHAM-ARSENAL

El equipo de José Mourinho aspira a recuperar el liderato en el derbi del norte de Londres de hoy ante un Arsenal que es decimocuarto, lejos de Europa. Kane y Reguilón, que no jugaron en la Europa League por lesión, podrían volver.

Remonta... con fans

EL UNITED GANA (1-3) AL WEST HAM EN EL PARTIDO EN EL QUE EL PÚBLICO VOLVIÓ A LAS GRADAS EN LA PREMIER

J. PRADA

Los aficionados volvieron a las gradas de la Premier 271 días después. 2.000 personas estuvieron, con todas las medidas anti-coronavirus, en el Olímpico de Londres para vivir el duelo entre el West Ham y el Manchester United. Desde el 9 de marzo, cuando un King Power Stadium repleto vivió la goleada (4-0) del Leicester sobre el Aston Villa, estaban los estadios de la élite inglesa vacíos. Los hinchas regresaron casi nueve meses después para ver la novena victoria consecutiva de los 'diablos rojos' lejos de Old Trafford (1-3).

Un triunfo con el que los de Solskjaer se colocan cuartos tras un partido irregular. En la primera parte, el West Ham cercó la meta de un Henderson que sustituyó al lesionado De Gea. Bowen fue un tormento, Fornals se topó con el palo y Soucek, en un córner, hizo el 1-0.

La entrada de Bruno Fernandes, Rashford y Mata en el descanso cambió todo. El golazo de Pogba y los tantos de Greenwood y del inglés, a pase de Mata, sellaron la remontada. Fernandes está de dulce: ha fabricado 36 goles (22 tantos y 14 asistencias) en 38 partidos.

El Olímpico de Londres, ayer. EFE

Müller (31), en el suelo tras un lance del partido de ayer. EFE

El Bayern ya no parece inmortal

UN GRAN RB LEIPZIG EMPATA (3-3) EN EL ALLIANZ

El conjunto bávaro continúa como líder... pero sufre el segundo pichazo en los tres últimos partidos jugados

GORKA GRANDE

Segundo empate del Bayern en los tres últimos partidos de Bundesliga. El equipo de Flick, que había empezado la temporada imparable, está empezando a sufrir los estragos del poco descanso entre temporada y temporada.

Las sensaciones del Bayern ya no son aquellas que asombraban a Europa un mes atrás. Ya no parece imparable. Son ocho encuentros consecutivos recibiendo gol; es el segundo empate consecutivo y el segundo pinchazo en los tres últimos partidos de Liga. Ayer el Leipzig le puso en apuros.

El partido no podía empezar peor: Nkunku coronaba una contra magnífica de los visitantes para poner el 0-1 y a la media hora Javi Martínez se echaba la mano a su ingle. Otra lesión, una más muscular, que obligaba a Flick a mover el banquillo y dar entrada a Musiala, un joven de 17 años que cada día cuenta con más protagonismo en la plantilla bávara. Y el canterano inglés, nacido en Alemania, no entiende de presiones: en uno de los primeros balones que tocó... la enchufó en el ángulo.

Luego, en cinco minutos, el Bayern remontó el partido, gracias a una actuación espectacular de Coman y a un partidazo más de Müller, que cada día que pasa se erige como uno de los jugadores más *infravalorados* del planeta.

No tardó el Leipzig en responder a ese segundo gol del Bayern, dejando a Justin Kluivert en el mismo perfil que Müller dos minutos antes pero ante la portería contraria. 2-2. El Bayern volvió a ponerse por debajo tras marcar Forsberg un soberbio golazo de cabeza... y otra vez iba el Bayern a contracorriente.

Dominaba la posesión... hasta que Müller empató de cabeza coronando la tercera asistencia de Coman. Al final, el Bayern no pudo pasar del empate (3-3) y sigue siendo humano. ¿Bundesliga abierta?

6
GOLES DE MÜLLER en esta Bundesliga, acumulando también seis asistencias

8
PARTIDOS ENCAJANDO lleva el Bayern, que es incapaz de dejar su puerta a cero últimamente

ALEMANIA BUNDESLIGA
RESULTADOS

Hertha-Union Berlín 3-1
(Pekarik 51', Piatek 74' y 77')
(Awoniyi 20')

Friburgo-Gladbach 2-2
(Lienhart 32', Grifo 48' p.)
(Embolo 23', Plea 50')

Eintracht-Dortmund 1-1
(Kamada 9') (Reyna 56')

Colonia-Wolfsburgo 2-2
(Thielman 18', Duda 43')
(Arnold 29', Weghorst 47')

Arminia-Mainz 2-1
(Prietl 21', Doan 31')(Boethius 82')

Bayern-Leipzig 3-3
(Musiala 30', Müller 34' y 75')
(Nkunku 19', Kluivert 36', Forsberg 48')

Bremen-Stuttgart
(Hoy, 15.30)

Schalke-Leverkusen
(Hoy, 18.00, MLC 1)

Hoffenheim-Augsburgo
(Mañana, 20.30)

MÁXIMOS GOLEADORES

Lewandowski (Bayern) **12**, **Haaland** (Dortmund) **10**, **Kramaric** (Hoffen), **Mateta** (Mainz), **A. Silva** (Eintracht), **Alario** (Leverkusen)... **7...**

CLASIFICACIÓN

	Equipo	Ptos.	J	G	E	P	GF	GC
1	**Bayern**	**23**	10	7	2	1	34	16
2	RB Leipzig	**21**	10	6	3	1	21	9
3	B. Dortmund	**19**	10	6	1	3	22	10
4	B. Leverkusen	**19**	9	5	4	0	16	9
5	Wolfsburgo	**18**	10	4	6	0	16	10
6	Unión Berlín	**16**	10	4	4	2	22	14
7	Gladbach	**16**	10	4	4	2	19	16
8	Eintracht Fr.	**13**	10	2	7	1	15	17
9	Augsburgo	**12**	9	3	3	3	11	12
10	Stuttgart	**11**	9	2	5	2	17	15
11	Hertha Berlín	**11**	10	3	2	5	18	19
12	Werder Bremen	**11**	9	2	5	2	13	15
13	Hoffenheim	**9**	9	2	3	4	15	16
14	Friburgo	**8**	10	1	5	4	12	22
15	Colonia	**7**	10	1	4	5	12	17
16	Arminia Bielefeld	**7**	10	2	1	7	8	20
17	Mainz 05	**5**	10	1	2	7	12	24
18	Schalke 04	**3**	9	0	3	6	6	28

FUERA DE JUEGO
Juan de Dios Crespo

¿FIN DE 'EL DORADO'?

Si ya la Liga china dio un primer paso para *normalizar* los salarios de sus jugadores, con unos máximos establecidos, dependiendo de si un club estaba o no en números rojos, con lo que los emolumentos de los extranjeros ya bajaron a niveles muy inferiores a las auténticas locuras de años anteriores, ahora se da una vuelta de tuerca más para el control financiero.

Y es que a partir de la temporada próxima los 16 cubes de la Primera división china van a tener que obviar el nombre de sus patrocinadores y, por lo tanto, ya no se podrán conocer como Jiangsu Suning (este último el nombre de su principal proveedor de dinero y, además, un gigante del comercio), campeón esta temporada, o como Guangzhou Evergrande Taobao (este los de un monstruo inmobiliario y también de un gran consorcio de comercio electrónico), subcampeón.

Deberán ser nombre neutros, donde estará sin duda comprendida la ciudad, y algo más, para no confundir los clubes que estén en el mismo lugar. Unos FC, otros CF, o Sporting (aunque no creo que un 'Real' salga por ahí, como el que existe en Estados Unidos, en Salt Lake City). Esto, que parece una nimiedad, no lo es tanto y está en la nueva línea del gobierno chino (que, queramos o no, tiene siempre mucho que decir) de evitar los desastres económicos en los que se vieron muchos clubes por fichajes estratosféricos y salarios de ciencia ficción, para una Liga que no tenía el nivel de esas cantidades.

CHINA DESEA ASEMEJARSE AL FÚTBOL EUROPEO PERO SE LE CORTAN LAS ALAS

Así, primero fueron los sueldos, ahora los nombres de los patrocinadores que estaban en la mente de todo aficionado y que, por supuesto, supondrán un menor ingreso, ya que al no identificar al equipo con quien le patrocina, habrá que rebajar los pagos por ese motivo. Está pues la Liga china volviendo a niveles más normalizados y eso supondrá, obviamente, el fin de lo que se denominó el 'El Dorado' en que se había convertido el país de Confucio en los últimos años.

¿Cuál va a ser el próximo paso? La verdad es que las informaciones que podemos tener son contradictorias, ya que se intenta, por un lado, que el fútbol chino se asemeje al europeo y, por otro, se le cortan las alas económicas. Sí sé que con el número ingente de jugadores que existen, el Gobierno y la Federación intentarán sacar a más jugadores autóctonos de alto nivel y, asimismo, están recuperando a jóvenes de origen chino de la diáspora. Aquí, ya hay muchos que se están integrando en las selecciones nacionales.

En cuanto a los nombres, pues no creo que vaya a suponer un problema y, quizá, nos veamos como en la Liga de baloncesto de ese país, donde los 'Leopards', 'Dragons' o 'Royal Fitghters' están en liza. Animales reales o mitológicos y, ahí me equivocaba, unos 'Luchadores Reales', con lo que un Real Beijing podría ser factible... a pesar de que no existe nobleza desde que se destronó al último emperador.

Empieza el frío y nos calentamos con el calor de la próxima vacuna, a la que todos, creyentes o no, rezamos para que se nos aparezca, cosa que acaecerá, si todo va bien, durante el año que viene, con lo que podremos volver a una vida que parece ya tan lejana. Mientras, hagamos un salto al extremo oriente, con mi recomendación de esta vez, los magníficos cuentos del autor chino Ken Liu, 'El zoo de papel y otros relatos'. Descubran mundos y ánimos.

El Jiangu Suning celebra el título ganado en novembre. AFP

AFP

KEAN, GOL Y DECISIVO
El ex de la Juve fue titular y decisivo en un partido que decidió él con el 1-2, hasta que fue sustituido en el 78' por un Mbappe que marcó el 1-3.

Al PSG no le hace falta más

GANA EN MONTPELLIER CON UN ONCE SUPLENTE

Sin Icardi, 'Ney', Marquinhos... y con un Mbappé suplente que marcó uno en los 15 minutos que estuvo en campo

PABLO POLO y MANU POLO
MADRID

El PSG, sin Neymar ni Mbappé ni tantos otros, es un equipo sin brillo. Se convierte en un equipo plano, sin profundidad, sin magia, aburrido. Y lo paga, aunque en Francia le sobre con poco. En un partido sin apenas ocasiones para ningún equipo, tuvo que resolver el choque en la segunda mitad con Kean y un Mbappé que salió en el 78'. Antes, había adelantado al gigante francés Dagba, y posteriormente, Mavididi lo había empatado. Un 1-3 final que deja a los parisinos de nuevo líderes de la Ligue 1.

2
GOLES MARCÓ JESÉ, que ayer rescindió con el PSG, en 18 partidos en tres años y medio

Tuchel había decidido que Neymar no estuviera en el partido, y que descansara de cara al partido ante el Basaksehir. Y tampoco quiso que Mbappé fuera titular. En ésas, el peso ofensivo del equipo parisino recaía en las figuras de Di María y Kean. Y el argentino fue el creador del único oasis en el desierto de una primera parte muy plana del PSG.

Y si la primera parte del PSG fue plana, la segunda fue insulsa. Apenas creaba. No tenía profundidad. Y las ocasiones llegaban por acciones individuales. Di María hizo intervenir a Omlin en el 68' con un disparo raso cruzado que el guardameta envió a córner. Sin embargo, no pudo hacer nada ante el golazo de Kean. Rafinha recuperó, condujo hasta abrir para Kean. El italiano encaró al defensa, salió a la derecha y goleó fuerte al primer palo para hacer el segundo para el PSG.

Luego fue Mbappé, que salió tras el gol de Kean, el que en el 91' puso la sentencia al partido. Empujó al fondo de la red una gran acción entre Di María y Kurzawa. Un gol que le sirve a Kylian para marcar su décimo gol en la Ligue 1 y seguir como máximo goleador del campeonato. En la Ligue 1 le da con esto al equipo de Tuchel. La Champions es otra cosa...

RESCINDE JESÉ
Por otro lado, Jesé Rodríguez dejará de ser jugador del PSG hoy mismo. El delantero canario, que finalizaba contrato en el verano de 2021, ha llegado a un acuerdo con el club parisino para dar por terminada una relación del todo insatisfactoria para el PSG, que pagó 25 millones por él y que deja París tras haber jugado solo 18 partidos, repartidos en tres temporadas distintas y con dos goles marcados.

FRANCIA LIGUE 1

RESULTADOS

Nimes-Marsella 0-2 (Benedetto 57', Germain 84')
Rennes-Lens 0-2 (Kalimuendo 28', Ganago 78')
Montpellier-PSG 1-3 (Mavididi 42') (Dagba 33', Kean 77', Mbappé 91')
Lille-Mónaco (Hoy, 13.00h, MLC 1)
Angers-Lorient (Hoy, 15.00h)
Burdeos-Brest (Hoy, 15.00h)
Dijon-St-Étienne (Hoy, 15.00h)
Nantes-Estrasburgo (Hoy, 15.00h)
Reims-Niza (Hoy, 17.00h)
Metz-Lyon (Hoy, 21.00h, MLC)

MÁXIMOS GOLEADORES

Mbappé (PSG) **10**, **Dia** (Reims) **8**, **Delort** (Montpellier), **Ben Yedder** (Mónaco), **Niane** (Metz), e **Yilmaz** (Lille) **6**, **Depay** (Lyon) **5**....

CLASIFICACIÓN

	Equipo	Ptos.	J	G	E	P	GF	GC
1	PSG	28	13	9	1	3	33	9
2	O. Marsella	24	11	7	3	1	17	9
3	Lille	23	12	6	5	1	22	8
4	O. Lyon	23	12	6	5	1	21	10
5	Mónaco	23	12	7	2	3	23	16
6	Montpellier	23	13	7	2	4	22	19
7	Lens	21	12	6	3	3	19	18
8	Rennes	19	13	5	4	4	19	18
9	Angers	19	12	6	1	5	18	22
10	Brest	18	12	6	0	6	21	23
11	Niza	17	11	5	2	4	16	15
12	Metz	16	12	4	4	4	12	11
13	Gir. Burdeos	16	12	4	4	4	12	13
14	Nantes	13	12	3	4	5	14	18
15	Saint-Etienne	11	12	3	2	7	12	20
16	Nimes	11	13	3	2	8	11	24
17	Reims	9	12	2	3	7	16	22
18	Lorient	8	12	2	2	8	12	22
19	Estrasburgo	7	12	2	1	9	14	24
20	Dijon	7	12	1	4	7	8	21

ITALIA SERIE A

RESULTADOS

Spezia-Lazio 1-2 (Nzola 64') (Immobile 15', Milinkovic-Savic 33')
Juventus-Torino 2-1 (McKennie 78', Bonucci 89') (N'Koulou 9')
Inter-Bolonia 3-1 (Lukaku 16', Achraf 66' y 70') (Vignato 67')
Hellas-Cagliari (Hoy, 12.30)
Parma-Benevento (Hoy, 15.00)
Roma-Sassuolo (Hoy, 15.00, MLC)
Udinese-Atalanta (Hoy, 15.00)
Crotone-Nápoles (Hoy, 18.00, MLC)
Sampdoria-Milan (Hoy, 20.45, MLC 1)
Fiore-Genoa (Mañana, 20.45)

MÁXIMOS GOLEADORES

Ibrahimovic (Milan) **10**, **Cristiano Ronaldo** (Juventus) y **Lukaku** (Inter) **8**, **Belotti** (Torino) **7**, **Joao Pedro** (Cagliari) e **Immobile** (Lazio) **6**...

CLASIFICACIÓN

	Equipo	Ptos.	J	G	E	P	GF	GC
1	Milan	23	9	7	2	0	21	8
2	Inter	21	10	6	3	1	26	14
3	Juventus	20	10	5	5	0	20	8
4	Sassuolo	18	9	5	3	1	20	12
5	Nápoles	17	9	6	0	3	20	10
6	Roma	17	9	5	2	2	19	15
7	Lazio	17	10	5	2	3	16	17
8	Hellas Verona	15	9	4	3	2	12	7
9	Atalanta	14	9	4	2	3	18	16
10	Bolonia	12	10	4	0	6	15	17
11	Sampdoria	11	9	3	2	4	14	15
12	Cagliari	11	9	3	2	4	16	19
13	Udinese	10	9	3	1	5	10	12
14	Benevento	10	9	3	1	5	12	21
15	Spezia	10	10	2	4	4	14	19
16	Parma	9	9	2	3	4	10	17
17	Fiorentina	8	9	2	2	5	10	15
18	Torino	6	10	1	3	6	17	24
19	Genoa	5	9	1	2	6	8	18
20	Crotone	2	9	0	2	7	6	20

Achraf se viste de '9' y marca dos para el Inter

SERIE A Los de Conte siguen la estela de un Milan líder que juega hoy

J. CASTRO MADRID

Dos goles del hispano-marroquí Achraf Hakimi y uno inicial de Lukaku firmaron la ventaja del Inter ante el Bolonia (3-1), permitiendo a los de Conte seguir la estela de un líder, el Milan, que juega su partido hoy. Curiosamente, los gos goles del carrilero derecho del Inter fueron con la izquierda, ambos en la posición del '9', pero sorprendiendo desde atrás en ambos.

Por otro lado, ayer se hizo oficial que el polémico Mario Balotelli firmará hasta verano de 2021 con el Monza, equipo de la Serie B propiedad de Silvio Berlusconi y Galliani, exdirigentes del AC Milan.

Queremos que vuelvas a disfrutar

METRÓPOLI

Nueva web Metrópoli
Conoce, planifica, reserva y disfruta del mejor ocio y entretenimiento. **Ahora también en tu ciudad.**

ELMUNDO

Entra en elmundo.es/metropoli

MAGOS DEL HUMOR

¡VUELVEN TUS PERSONAJES FAVORITOS EN UNA GRAN COLECCIÓN!

SÁBADO 12
TERCER LIBRO
Súper López
LA CASA AMARILLA
9'95€

SUPER LOPEZ

Creada en 1973 por el dibujante español «Jan». Nace como una parodia de Superman, pero ha acabado convirtiéndose en un vehículo de su dibujante para abordar multitud de temas, adquiriendo una mayor profundidad, con la intención de crear varios niveles de lectura o incluir una mayor carga social.

No te pierdas esta colección de 20 libros en tapa dura, **edición coleccionista**, con los personajes de siempre:

ZIPI Y ZAPE, MORTADELO Y FILEMÓN, SÚPER LÓPEZ, ROMPETECHOS, PEPE GOTERA Y OTILIO, CARPANTA, 13 RUE DEL PERCEBE...

¡Y MUCHOS MÁS!

LOS GRANDES CLÁSICOS DEL CÓMIC ESPAÑOL

PRÓXIMAS ENTREGAS

Anacleto Agente Secreto
RAPTO NOCTURNO
19 DICIEMBRE

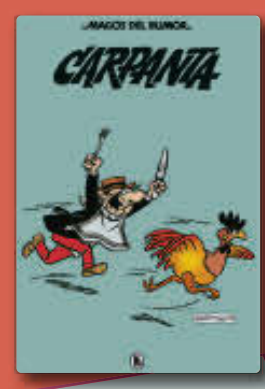

Carpanta
CARPANTA
26 DICIEMBRE

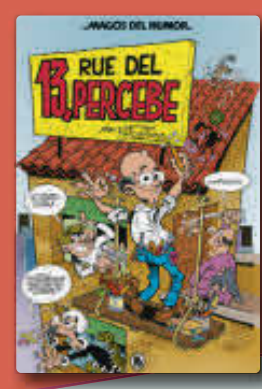

13 Rue del Percebe
13 RUE DEL PERCEBE
2 ENERO

Promoción válida para todo el Territorio Nacional. Unidades limitadas.
Bases depositadas en www.marca.com/promociones.Teléfono de atención al cliente 91 205 37 12.

TEATRO REAL
CERCA DE TI

¡DESCÚBRELOS CADA SÁBADO!

MARCA

EGE

Sin Hamilton es lo mismo

BOTTAS POLE Y EL NOVATO RUSSELL, SEGUNDO A 0.026

Mercedes copó la primera línea sin el campeón, aunque hoy sí podrian echarle de menos • Un brillante Sainz parte 8º

MARCO CANSECO

Ayer no estaba el heptacampeón del mundo, Lewis Hamilton, pero el resultado no varió en la calificación del Gran Premio de Sakhir. Valtteri Bottas se llevó la pole 16ª de su trayectoria en F1, (todas con Mercedes) pero muy apurada sobre el debutante George Russell, que realizó un trabajo extraordinario para quedarse a 0.026 segundos de todo un veterano con este coche.

Da que pensar, pues con un poco de experiencia quizá estaría en pocos fines de semana por delante del finlandés. También que con un coche tan superior, hay un buen puñado de pilotos que estarían delante y ganando, aunque otros ni por esas.

Por su parte, un rocoso y brillante Carlos Sainz, que lo dio todo en la Q2 para clasificarse, partirá octavo, justo por detrás del Renault de Daniel Ricciardo.

SAINZ SÍ EMERGE

La actuación del español es más que meritoria, pues afrontó la última tanda con un deflector lateral de los *bargeboards* dañado y aun así pudo superar a Pierre Gasly y a Lance Stroll con el Racing Point. Tras la eliminación de Lando Norris, que arrancará 15º, en Sainz recae el peso de defender el tercero de McLaren en el Mundial de Constructores.

En la hora de la verdad, unos emergen y otros, pese a las constantes prebendas de su equipo en la estrategia, y los

FÓRMULA 2 HOY SE DECIDE EL TÍTULO

SCHUMACHER QUIERE SUBIR A LA F1 COMO UN CAMPEÓN

M. SANZ

Mick Schumacher no pudo alzarse con el título de la F2 en su primera intentona ayer en Sakhir, sede de la última doble carrera de la temporada y aplazó a hoy el poder subir a la F1 como como un campeón. Mick, que sufrió un accidente el sábado en la calificación que le obligó a salir 18º, tenía una carrera muy comprometida con la posición tan retrasada en la salida. Con todo, el alemán de Prema y flamante piloto de Haas en Fórmula 1 para 2021, salió como una centella en la carrera larga y de día en el trazado bahreiní en la que tenía que meterle tres puntos a Illot, su gran rival por el título, para asegurarse la corona. Llegó a rodar 4º en una gran remontada pero terminó 6º tras las paradas y justo por detrás de su rival. Hay 17 puntos en juego y con 14 de ventaja, y Mick lo tiene francamente fácil hoy para sumar la corona.

LO TIENE EN LA MANO Mick podría sumar hoy el título de F2 al de F3 que ya tiene .

AFP

OGIER, CERCA DEL 7º TÍTULO Ventaja de 17,8 s. después de que su compañero de equipo y favorito Evans, se accidentara en la nieve del Rally de Monza.

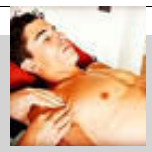

MÁRQUEZ, INFECCIÓN PREVIA El piloto debe seguir tratamiento de antibióticos al serle detectada una infección previa en la fractura operada del húmero.

HORARIOS FÓRMULA 1 SAKHIR

Movistar F1
Domingo 6/12: **13.00** Carrera F2
18.10 Carrera F1 **(87 vueltas)**
Repetición: **22.00** Carrera **(87 vueltas)**

CARLOS SOSTIENE A MCLAREN
El coche no va bien en este trazado corto de Sakhir, pero Sainz se empleó a fondo para meterlo 8º.

errores constantes en el *pit lane* para el coche 55, no dan la talla que se les supone. "Ni soñaba con entrar en la Q3. A falta de coche he tenido que tirar de picardía y de algunos truquillos como los rebufos de otros", valoraba el madrileño tras un actuación brillante y de galones. "Hubiera firmado antes de la calificación un octavo con dos juegos nuevos de medios para la carrera. Hoy era lo máximo posible".

OCASIÓN PARA VERSTAPPEN

Otro de los destacados del día fue Max Verstappen, una fiera en las clasificaciones, en carrera y en lo que le pongan. El holandés se quedó también a un suspiro de la pole, a sólo 0.056 de Bottas y a sólo 0.030 de Russell. Partirá tercero, por la zona limpia, con neumáticos blandos (los dos Mercedes prefirieron los medios por estrategia) y contra dos pilotos con dudas. Valtteri, porque sale mal y su compañero, porque es su primera arrancada con el Mercedes W11. *Mad Max* aguarda agazapado cual depredador a su presa. Y es ahí donde los de la estrella podrían echar de menos al maestro Hamilton.

Los otros grandes destacados de la sesión cronometrada fueron Charles Leclerc, que bordó el último giro para meterse cuarto en parrilla y dar otro zasca monumental a Sebastian Vettel, perdido y 13º en parrilla. Hay quien pretendía ver brotes verdes en el final de temporada del alemán, pero su prado sigue agostado y seco, como desde el Gran Premio de Alemania de 2018, donde perdió un triunfo que tenía en la mano por un error grave. Desde entonces todo ha sido descender.

Y Checo Pérez no deja de mostrar su solvencia y su calidad para adaptarse a cada situación, circuito o dificultad. Pese a que no seguirá en 2021, en Racing Point siguen teniendo un primer piloto de garantía total con el mexicano. Partirá quinto, con serias opciones de podio, mientras Stroll fue décimo. Bien podría decirse que es el doble de bueno que el canadiense.

La cruz cayó otra vez del lado de un flojísimo y sobrepasado Alex Albon, que no entró en la Q3 y cayó como 12º, mientras que Verstappen luchará por el triunfo. Pérez merece ese asiento de Red Bull y lo pide a gritos en la pista. ●

"Me hace feliz ver a los rivales preocupados pero solo me pongo al día"

FERNANDO ALONSO
PILOTO RENAULT

"Alonso no es joven, quizás podríamos probar nosotros a Mansell"

CHRISTIAN HORNER
JEFE RED BULL

"Sorprende ver a Alonso pero si a mi me dejan que pruebe Vettel, lo consideraré"

OTMAR SZAFNAUER
RACING POINT

"Sainz no puede pilotar el Ferrari, la norma es clara y no lo permite"

ANDREAS SEIDL
JEFE EQUIPO MCLAREN

Fernando Alonso y Carlos Sainz quieren pilotar juntos en los test de Abu Dabi del 15 de diciembre. RV RACINGPRESS

Nerviosos por el test de Alonso ...y Sainz

RED BULL, RACING POINT Y MCLAREN DISPARAN CONTRA EL TEST DE ABU DABI Y FERNANDO LES RESPONDE • FERRARI PIDE PROBAR A CARLOS

MIGUEL SANZ

"Solo es un test, no va a cambiar el mundo", decía ayer en el circuito de Sakhir Christian Horner, jefe del equipo Red Bull. Pues menos mal, porque la aparición de Fernando Alonso, y quien sabe si el debut de Carlos Sainz con Ferrari, está desatando bilis entre equipos que pueden ser rivales directos de ambos el año que viene. También rodarán Kubica y Buemi, dos veteranos del Vietnam, pero con ellos nadie tose. Tosen con las estrellas.

El más mordaz para variar, Horner, que a su largo historial de encuentros y desencuentros con Fernando, añadió ayer que "no nos importa el test, que Fernando se suba al Renault, Carlos al Ferrari o Sebastian al Aston Martin, pero era para jóvenes y no sé si Fernando lo es, podemos llamar quizás a Nigel Mansell para que venga también a hacer el test", afirmó.

Otmar Szafnauer, de Racing Point, resume en una sola frase la ironía flagrante de la F1. Fernando no es un 'young', pero si a ellos les dejan probar a Vettel (todavía no tienen el OK) entonces todo es fantástico: "Me sorprende que esté Fernando, así que habrá que hablarlo con la FIA porque es un bicampeón de 40 años. ¿Vettel? Si podemos, y la norma lo permite, tendremos que considerarlo". Ea, con dos de pipas.

Renault ha tenido que salir a defender a viva voz a su piloto. "Sus tiempos con el RS18 fueron impresionantes, vuelve a estar en forma y queremos que esté, como profesionales, lo mejor preparado posible para el 2021. Esto es por nuestra competitividad, no es algo comercial", afirmó Cyril Abiteboul antes de que el propio Fernando tirara de retranca: "Estoy feliz de ver a los rivales tan preocupados, sé que hay muchas conversaciones sobre mí, pero solo me estoy poniendo al día y pueden estar tranquilos porque no desarrollaré nada", aseguró. "Obviamente con dos años fuera de la F1 necesito cada kilómetro".

MCLAREN, RETICENTE

Entre medias, y además con relación con ambos, Andreas Seidl, jefe de McLaren. El equipo facilitó la salida de Carlos a Ferrari, pero no parece que lo vayan a poner fácil para que haga el test. Ricciardo por ejemplo no puede pilotar con McLaren al tener contrato hasta el 1 de enero. ¿Lo debe permitir el equipo de Woking?: "No estaremos en los test, pero las reglas son claras y no sé como podría Carlos subirse al Ferrari. No puede pilotarlo porque la norma no se lo permite", dice Seidl.

Sainz reclamó el jueves en el circuito bahreiní la opción de poder usar este día y Ferrari lo ha solicitado formalmente, para él y para cualquier piloto. Para quien lo pueda necesitar. ●

GP DE SAKHIR

Circuito Internacional de Bahrain

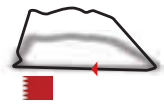

87 vueltas
3.543 m
Distancia de carrera **307,9** km

LA PARRILLA

1 **V. Bottas** Mercedes 1:53.377
2 **G. Russell** Mercedes 1:53.403
3 **M. Verstappen** Red Bull 1:53.433
4 **C. Leclerc** Ferrari 1:53.613
5 **Sergio Pérez** Racing Point 1:53.790
6 **D. Kvyat** Alpha Tauri 1:53.906
7 **D. Ricciardo** Renault 1:53.957
8 **C. SAINZ** McLaren 1:54:010
9 **P. Gasly** Alpha Tauri 1:54.154
10 **L. Stroll** Racing Point 1:54.200
11 **E. Ocon** Renault 1:53.995
12 **A. Albon** Red Bull 1:54.026
13 **S. Vettel** Ferrari 1:54.175
14 **A. Giovinazzi** Alfa Romeo 1:54.377
15 **L. Norris** McLaren 1:54.693
16 **K. Magnussen** Haas 1:54.705
17 **N. Latifi** Williams 1:54.796
18 **J. Aitken** Williams 1:54.892
19 **K. Räikkönen** Alfa Romeo 1:54.963
20 **P. Fittipaldi** Haas 1:55.426

Movistar F1 y **Radio MARCA**
CARRERA: 18.10 HORAS

RICKY RUBIO

"SOY UN JUGADOR DIFERENTE QUE CUANDO VINE AQUÍ"

Ricky Rubio cierra el círculo con su vuelta a los Minnesota Timberwolves. El base afronta una nueva temporada en la que volverá a ser el líder de un equipo joven que invita a soñar

GUILLERMO GARCÍA
MADRID

Con apenas 30 años recién cumplidos Ricky Rubio se ha convertido en todo un veterano en la NBA. Un jugador al que el paso del tiempo le ha dado la madurez necesaria para no pensar en más expectativas que las suyas propias como uno de los bases más solventes de la mejor liga del mundo. Con la espina clavada de un mercado que no entiende de currículo, el español regresa a Minnesota con una misión: hacer crecer a un equipo con una proyección de futuro infinita.

Pregunta. De vuelta al lugar donde todo empezó. ¿Cómo se siente en su regreso a los Minnesota Timberwolves?
Respuesta. Es volver a casa. Y creo que lo hago siendo mejor jugador y mejor persona. Me siento bien al volver. Hay muchas caras y lugares familiares. Siempre pensé en una posible vuelta, pero nunca pensé que sería tan pronto. Creo que tenía mucho sentido el encaje y regresar por el momento en el que se ha dado todo.

P. ¿Con qué sensación vuelve al equipo? ¿Qué rol espera?
R. Soy un jugador diferente que cuando vine aquí por primera vez y cuando me fui. Tengo más experiencia, especialmente en la NBA. Es un buen momento.

P. ¿Que diferencias encuentra con respecto al vestuario y al equipo que ha dejado en Phoenix?
R. Siento que hay muchas similitudes entre Phoenix y Minnesota: un equipo joven con un núcleo de jugadores con mucho talento. Mi trabajo no cambia mucho de un equipo al otro. Tengo que ayudar a que los jóvenes jugadores crezcan. Creo que sé cómo sacar lo mejor de esos jugadores.

P. ¿Cuántas veces le ha dado la vuelta a lo sucedido en la burbuja, siendo el mejor equipo y quedándose con la miel de los playoffs en los labios?
R. No me paro a pensar demasiado en lo que no ha podido

Un icono tanto dentro como fuera por su imagen

Ricky se ha convertido en una referencia tanto dentro como fuera de la cancha por su imagen: "La decisión de dejarme el pelo largo llega en un momento difícil en mi vida y quise cambiar por dentro y por fuera. Quise quitar el prototipo de niño que todos tenían y el cambio de look representó ese cambio". Una imagen renovada que le ha convertido en embajador de H&S,: "Me siento muy cómodo y representado los valores de la marca, te da seguridad y te quitar de la cabeza todo lo que te frena. No hay que darle tanta importancia a la presión exterior o las críticas".

LOS LAKERS SE QUEDAN SIN SITIO PARA PAU El fichaje de Quinn Cook (una temporada) completa la plantilla de los Lakers, salvo un traspaso de última hora.

ALBERTO DÍAZ, SEIS SEMANAS DE BAJA Malas noticias para el Unicaja que no podrá contar con el base al sufrir una rotura en el femoral de su pierna izquierda.

LA MEJOR CANASTA DE MITCHELL El escolta, renovado por los Utah Jazz por 195 millones de dólares, ha donado 12 millones al colegio en el que estudió siendo un niño.

ser. Nos supo muy mal a todo el equipo en aquel momento, eso está claro. Fue una mezcla muy extraña de contrastes por haber conseguido el objetivo de ganar todos los partidos y la tremenda decepción de quedarte fuera. El análisis y la causa están muy claros: no llegamos con el deberes hechos. No hay que darle más vueltas.

P. ¿Qué impresiones le quedaron de la exitosa burbuja?
R. No hubo, en efecto, nada negativo. Todo estaba perfecto y concebido para terminar la temporada sin el impacto de la COVID-19 en un espacio con todas las facilidades y comodidades para trabajar, entrenar y distraerte. Ninguna queja. ¿Qué habría deseado? Pues poder estar con la familia, pero eso fue imposible en la fase regular. En contrapartida, todos agradecimos evitar los viajes... Eso lo llevé pero que muy bien.

P. Ya no estaba en Orlando cuando sucedió, pero, ¿cómo vivió el boicot de sus compañeros por los problemas de racismo en Estados Unidos?
R. Ya se venía hablando antes y, de hecho, intervenimos como equipo en las conversaciones para consensuar una respuesta. Está claro que el deporte debe levantar la voz, como ha hecho, para denunciar este tipo de situaciones cuando se produzcan. Siempre he dicho que seguramente no denunciamos hechos que son demasiado frecuentes en nuestra sociedad y en nuestro entorno. Es deber de todos contribuir en este sentido a rechazarlos.

P. Cambiemos de tercio. El presidente de la Federación Española, Jorge Garbajosa, anunció el pasado mes de octubre la renovación del seleccionador Sergio Scariolo. ¿Qué supone la continuidad del técnico italiano?
R. La estabilidad siempre es positiva en cualquier proyecto que, además, ya ha dado buenos resultados y éxitos. Ojalá, entre todos, nos sigan saliendo las cosas igual de bien. El trabajo y la calidad del grupo, y no me refiero sólo a la deportiva, son lo más importante.

"Creo que sé cómo sacar lo mejor de estos jugadores jóvenes"

"Veo que hay muchas similitudes entre Minnesota y Phoenix"

"¿Michael Jordan y LeBron James? Es difícil comparar la perfección"

"Nadie se merece más que Pau estar en los Juegos, nadie trabaja tanto"

P. La temporada NBA está a punto de comenzar y puede extenderse hasta el mes de julio, coincidiendo casi con los Juegos de Tokio. ¿Elegiría llegado el caso o tiene claro su compromiso con La Familia?
R. Lo ideal es que se pudieran compaginar ambas cosas. Está claro que por mi parte asumiría ese esfuerzo. Otra cosa son las reglas y los contratos que debes cumplir con la NBA. Si no se dan las circunstancias que permitan compatibilizarla con los Juegos, la NBA pasará por delante. No será culpa de nadie, todo está patas arriba por culpa de la pandemia. Son las circunstancias que nos toca vivir.

P. Quien aspira a llegar a la cita olímpica es Pau Gasol. ¿Habla con él? ¿Lo conseguirá?
R. Ojalá así sea. Nadie se lo merece tanto ni está trabajando tanto como él.

P. Ha vivido la circunstancia de jugar sin público en las gradas. ¿Cómo se lleva el silencio?
R. Ha sido algo nuevo a lo que te has de acostumbrar a la fuerza. Es todo muy distinto. Aunque te concentras en el juego es verdad que resulta extraño y se echa mucho de menos el ambiente de los aficionados conectados al juego y vibrando con el equipo. Eso es muy especial. Te das aún más cuenta cuando pasa como ahora que juegas sin ese factor ambiental.

P. ¿A usted le veremos volviendo a Europa o terminará su carrera en la NBA?
R. No me planteo nada. Es verdad que me lo empiezan a preguntar. Por gustarme, me gustaría jugar en Italia e incluso en Australia... Viajar y jugar, sería fantástico. Hoy, sin embargo, tengo contrato con los Minnesota Timberwolves y muchas ganas de cumplirlo.

P. Se cumple algo más de un año del Mundial de China en el que usted fue MVP. ¿Fue una catarsis para usted? ¿Sirvió para callar a sus críticos?
R. Sólo tengo buenos recuerdos del Mundial. ¿Catarsis? Desde luego fue extraordinario no sólo para mí, fue una experiencia colectiva inolvidable.

P. A estas alturas de su carrera, ¿cambiaría algún paso de los que ha dado?
R. No soy de estar pensando en este tipo de cosas. No sirve de nada. El pasado es la experiencia, forma parte de tu historia y de tu vida. Ni la puedes borrar ni la puedes cambiar.

P. Con el anillo recién conquistado con los Lakers, ¿se coloca LeBron James a la altura de Michael Jordan?
R. Son dos jugadores de diferentes épocas y es difícil opinar, ya que cada uno ha marcado un antes y un después en su generación y ambos están a un gran nivel. Comparar la perfección es tan difícil que, aunque por resultados tienen carreras parecidas, el camino es diferente, ya que Lebron ha jugado muchos más años, y se ha mantenido en el top durante toda su carrera (lo cuál también es de admirar), mientras que Jordan ganó todo lo que jugó, incluso se retiró para volver y ganar, y es un icono del baloncesto años después de su retirada final. Ambos están en la categoría de los mejores de la historia. ●

H&S

LIGA ENDESA (JORNADA 13)
HORARIOS

Iberostar Tenerife - Monbus Obradoiro	107 - 62
Joventut - Casademont Zaragoza	88 - 81
Urbas Fuenlabrada - Valencia Basket	61 - 68
MoraBanc Andorra - Coosur Betis	12.00 h
RETAbet Bilbao - Movistar Estudiantes	12.30 h
Unicaja - UCAM Murcia	17.00 h
TD Systems Baskonia - Acunsa GBC	17.00 h
San Pablo Burgos - Real Madrid	18.30 h
Barcelona - Herbalife Gran Canaria	20.00 h
Descansa: BAXI Manresa	

CLASIFICACIÓN

	Equipos	J	G	P	PF	PC
1	**Real Madrid**	12	12	0	1068	891
2	Iberostar Tenerife	12	11	1	1059	951
3	Barcelona	12	9	3	1005	900
4	Hereda S. Pablo Burgos	11	8	3	976	886
5	Joventut	11	8	3	933	865
6	TD Systems Baskonia	12	8	4	986	931
7	Unicaja	11	7	4	914	858
8	UCAM Murcia	11	6	5	876	877
9	Valencia Basket	12	6	6	984	984
10	BAXI Manresa	12	6	6	1010	1037
11	MoraBanc Andorra	9	5	4	716	693
12	Monbus Obradoiro	12	5	7	948	997
13	Urbas Fuenlabrada	12	4	8	1007	1011
14	Movistar Estudiantes	12	4	8	971	1022
15	RETAbet Bilbo	11	2	9	880	947
16	Coosur Real Betis	11	2	9	819	899
17	Herbalife Gran Canaria	11	2	9	817	962
18	Casademont Zaragoza	12	2	10	1004	1075
19	Acunsa GBC	10	1	9	685	872

LEB ORO - JORNADA 7
GRUPO A

Liberbank Oviedo - Clínica Sur-Aspavia	83 - 78
Leche Río Breogán - Ibereólica Renovables	79 - 71
Leyma Coruña - Destino Palencia	18.00 h
Tizona Univ. Burgos - Cáceres P Humanidad	Aplazado

GRUPO B

Tau Castelló - Levitec Huesca	91 - 69
Basquet Girona - Real Murcia Baloncesto	75 - 63
ICG Força Lleida - ZTE Real Canoe	12.30 h
HLA Alicante - Covirán Granada	19.00 h
Alma Medit. Palma - CB Almansa Huesca	17.00 h

LIGA FEMENINA ENDESA- JORNADA 14
RESULTADOS/ HORARIOS

Maquinaria Ensino - Araski	70 - 67
Cadi La Seu - Spar Gran Canaria	82 - 69
Ciudad de La Laguna Tenerife - IDK Euskotren	69 - 62
Casademont Girona - Lointek G. Bizkaia	14.00 h
Valencia - Movistar Estudiantes	13.15 h
Campus Promete - A. E. Al-Qázeres Extr.	18.00 h
Spar Girona - Quesos El Pastor	Mañ. 19.30 h
Emb. Pajariel Bembibre - Perf. Avenida	Martes 18.15 h

EN BREVES

IBEROSTAR TENERIFE
UN RODILLO HISTÓRICO ANTE EL OBRADOIRO
El conjunto insular sigue la estela del Real Madrid tras una aplastante victoria ante el Obradoiro (107-62) gracias a su acierto ofensivo con un 70% en tiros de campo.

VALENCIA BASKET
KALINIC DESARMA AL FUENLABRADA
El alero serbio y la defensa fueron los protagonistas de la sufrida victoria taronja en su visita a Fuenlabrada gracias a un gran tercer cuarto (6-22).

JOVENTUT
LOPEZ-AROSTEGUI LANZA A LOS VERDINEGROS
El alero internacional se fue hasta los 39 de valoración (28+9) para liderar la victoria de los verdinegros, que sueñan con la cuarta plaza.

Sergio Llull celebra una canasta ante el Villeurbanne. EFE

El base se llamaba Llull

EL BALEAR DA UN PASO AL FRENTE
El San Pablo Burgos mide la capacidad de un Madrid que sigue invicto en ACB

G. GARCÍA
MADRID

El Real Madrid pareció sumirse en un mar de dudas tras la salida -no por esperada menos duda- de Facundo Campazzo para emprender la aventura de la NBA. El argentino dejaba el timón de la nave blanca que parecía abocada a la deriva. Más aún tras la derrota en el primer partido sin el argentino ante el CSKA de Moscú. Sin embargo, en los dos siguientes compromisos el equipo blanco ha encontrado un nuevo guía en la figura de Sergio Llull. El balear ha dado un paso al frente en ausencia del 'Facu' y ha terminado de un plumazo con los interrogantes que se cernían sobre él y sobre el equipo.

El de Mahón no estaba firmando su mejor temporada y muchas voces dudaban de su capacidad para asumir las riendas del equipo sin el base argentino. Sin embargo en los tres partidos que el Madrid ha disputado sin Campazzo (CSKA, Baskonia y Villeurbanne), el internacional español ha mostrado su mejor cara de la temporada con una media de 14 puntos, 60% desde el triple, cuatro asistencias, 0,3 pérdidas y 16,3 de valoración en un balance de dos victorias y una derrota.

16,3
DE VALORACIÓN Es lo que ha firmado el madridista en los tres partidos sin Campazzo

"Llull está trabajando bien y se le nota en el campo, transmite mucho al grupo", indicó Pablo Laso antes de afrontar una nueva prueba de fuego tanto para el equipo como para el 'nuevo' base madridista. El Hereda San Pablo Burgos recibe al Madrid (18.00 horas en #Vamos) con la idea de endosar la primera derrota liguera al conjunto blanco y, sobre todo, de sumar un nuevo triunfo que asiente al conjunto de Joan Peñarroya en la parte noble de la clasificación.

Un choque de alta intensidad entre dos de los mejores ataques de la Liga Endesa (89 puntos por partido para los blancos por los 88,7 que anota el conjunto burgalés) que servirá de revancha para los de Laso. El San Pablo Burgós apenas ha conseguido una victoria en sus enfrentamientos directos ante los blancos, pero sirvió para dejar al Madrid fuera de las semifinales ligueras la pasada campaña. ●

EFE

LYSA SE FAJÓ COMO UNA MÁS
La júnior Lysa Tchaptchet volvió a disponer de minutos y cumplió en ataque como en defensa. En la imagen, ante la sueca Roberts

Empate, mal menor

ESPAÑA FIRMA TABLAS CON SUECIA (23-23) EN OTRO PARTIDO DE CARAS OPUESTAS

Las 'Guerreras' repitieron el guión del encuentro con Rusia, una buena primera hora, y la pérdida de papeles tras el descanso · Se jugarán su continuidad con la República Checa

ESPAÑA	23
SUECIA	23

JYSKE BANK BOXEN DE HERNING — SIN ESPECTADORES

	Gol	Pen	Exc	M		Gol	Pen	Exc	M
Navarro	-	-	-	3	Ryde	-	-	-	1
Martín	2	1	1	1	Blohm	5	-	1	2
Gutiérrez	2	-	-	1	Roberts	-	-	-	-
Pena	6	3	-	2	Lundstrom	2	-	1	1
Fernández	1	-	-	1	Rask	1	-	1	1
Hernández	4	-	-	2	Lagerqvist	2	-	1	1
Mireya Glez.	2	-	1	1	Lindqvist	3	-	1	2
Castellanos	-	-	-	-	Idehn	-	-	-	2
Marta López	-	-	-	-	Stromberg	2	-	-	1
Campos	-	-	-	-	Petren	8	3	-	3
Lara Glez.	1	-	D	1	Gullden	-	-	-	-
Rodríguez	1	-	-	1	Thorleifsd.	-	-	-	-
Tchaptchet	2	-	1	2	Forsberg	-	-	-	-
Sole López	2	-	-	1	Dano	-	-	-	-
.	-	-	-	-	.	-	-	-	-
.	-	-	-	-	.	-	-	-	-
Lanz: 19/35 Pen: 4/4					Lanz: 20/46 Pen: 3/5				

Parciales: 3-3, 4-6, 7-6, 8-7, 10-9, 13-10; 16-13, 17-16, 18-18, 20-21, 22-23, 23-23.

ÁRBITROS: Nastase y Stancu (RUM) (1)

JAVIER ROMANO
MADRID

La selección española salvó otra prestación irregular amarrando un empate ante Suecia (23-23) en el Campeonato de Europa. Un buen primer tiempo dio paso a unos treinta minutos que recordaron a los vividos ante Rusia, aunque con menores repercusiones. Con el 23-23, ninguno de los dos equipos acertó en los últimos cuatro minutos a decantar el partido.

El empate mantiene abiertas las opciones de las *Guerreras* en este campeonato, pero van a necesitar subir más de un peldaño en su rendimiento. Si es el equipo de las primeras partes ante Rusia y Suecia tendrá cosas que decir. Si repite lo mostrado en las segundas mitades, no llegará lejos. La solidez que muestra de salida se convierte en desconcierto cuando pasa por el vestuario.

Algo tiene que ver la desigual aportación de sus jugadoras. Esta vez se unió a la causa la portera Silvia Navarro, autora de 17 paradas y elegida como la mejor en la pista. Ella y Nerea Pena sostuvieron al equipo. La navarra multiplicándose en ataque cuando más se la necesitaba. España precisa de mucho más para hacer frente a defensoras superiores físicamente, que se cierran como las suecas a modo de frontón. Las conexiones con las pivotes Ainhoa Hernández y Lysa Tchaptchet, y un par de contras, completaban el repertorio ofensivo de España, que se hizo valer por su defensa en esa primera hora y por las paradas de Navarro.

PETREN, INDETECTABLE

Las *Guerreras* remontaron un 3-6 en unos minutos de superioridad numérica y dominaron hasta el descanso, con Pena liderando absolutamente la ofensiva. La única que se escapaba al radar del 6:0 español era la central Petren, indetectable durante todo el partido, pero el 13-10 al descanso reflejaba la superioridad de las españolas.

17
PARADAS
de la guardameta Silvia Navarro, 'MVP' del partido

En la reanudación reaparecieron conocidos fantasmas: en siete minutos, las *Guerreras* acumularon tantas pérdidas y faltas técnicas como en la media hora precedente. Silvia mantuvo en pie el tenderete, pero el equipo iba perdiendo pie, regalando dos de cada tres posesiones.

En el minuto 43, Suecia empató (18-18) y pasó a tener la iniciativa en el juego y en el marcador. Petren continuó con su recital y el juego con el pivote nunca se vio interrumpido. En cambio, España era impotente para penetrar o crear ocasiones de lanzamiento.

Pese a todo, el partido no se decantaba. De eso se encargaron las respectivas porteras, Navarro e Ideh. Almudena Rodríguez marcó en el 56 el empate a 23. A continuación, España desaprovechó tres lanzamientos claros de seis metros. Suecia, que también sintió el temblor en las piernas, dispuso de una ultima posesión en la que se encontró con un siete metros señalado por las árbitras rumanas tras consultar el vídeo y descalificar a Lara González. Petren lo mandó a un poste y en los últimos 11 segundos, España ya no pudo construir una ocasión propicia.

Las *Guerreras* tendrán que subir su nivel para no llevarse una sorpresa ante la República Checa que podría dejarla fuera del campeonato. ●

CARLOS VIVER LO DA POR BUENO

EFE

Las españolas se felicitan tras el encuentro.

UN PUNTO DE ORO QUE DEJA A ESPAÑA DEPENDIENDO DE SÍ

El seleccionador español, Carlos Viver, calificó de "oro" el punto logrado ante Suecia. "Creo que es un punto que vale oro, más cómo se ha puesto todo en la última parte del partido", señaló Viver. "Es una lástima que no hayamos conseguido convertir esas dos o tres acciones de lanzamiento que habíamos conseguido ganar, pero estoy muy contento con el derroche y el esfuerzo que ha hecho el equipo. Creo que ha estado muy ajustado durante los sesenta minutos", explicó Viver.
Con este resultado la selección española dependerá de sí misma para acceder a la segunda fase en el encuentro que le enfrentará mañana lunes con la República Checa.

EUROPEO FEMENINO

GRUPO A

CLASIFICACIÓN

	Equipo	Ptos.	J	G	E	P	GF	GC
1	**Dinamarca**	**2**	1	1	0	0	30	23
2	Francia	**2**	1	1	0	0	24	23
3	Montenegro	**0**	1	0	0	1	23	24
4	Eslovenia	**0**	1	0	0	1	23	30

PROGRAMA

Francia - Eslovenia	**HOY 18:15**
Montenegro - Dinamarca	**HOY 20:30**

GRUPO B

RESULTADOS

República Checa- Rusia	**22-24**
España - Suecia	**23-23**

CLASIFICACIÓN

	Equipo	Ptos.	J	G	E	P	GF	GC
1	**Rusia**	**4**	2	2	0	0	55	44
2	Suecia	**3**	2	1	1	0	50	46
3	España	**1**	2	0	1	1	45	54
4	Rep. Checa	**0**	2	0	0	1	45	51

GRUPO C

RESULTADOS

Holanda - Serbia	**25-29**

CLASIFICACIÓN

	Equipo	Ptos.	J	G	E	P	GF	GC
1	**Serbia**	**2**	1	1	0	0	29	25
2	Croacia	**2**	1	1	0	0	24	22
3	Hungría	**0**	1	0	0	1	22	24
4	Holanda	**0**	1	0	0	1	25	29

PROGRAMA

Serbia - Hungría	**HOY 16:00**
Croacia - Holanda	**HOY 18:15**

GRUPO D

RESULTADOS

Polonia - Rumanía	**24-28**
Alemania - Noruega	**23-42**

CLASIFICACIÓN

	Equipo	Ptos.	J	G	E	P	GF	GC
1	**Noruega**	**4**	2	2	0	0	77	45
2	Rumanía	**2**	2	1	0	1	47	46
3	Alemania	**2**	2	1	0	1	45	61
4	Polonia	**0**	2	0	0	2	46	63

GRUPO B
A RUSIA LE COSTÓ DOBLEGAR A LA REPÚBLICA CHECA
En el otro partido del grupo de España, Rusia no pudo decantar su partido ante la República Checa hasta los diez minutos finales. Durante los ocho que les precedieron estuvieron sin marcar los dos equipos con el 19-18, hasta que Rusia lo hizo en contragolpe y abrió el marcador definitivamente.

GRUPO C
SERBIA DERROTA A LA CAMPEONA DEL MUNDO
En el partido aplazado el viernes por un caso positivo de coronavirus en la selección se Serbia, las 'plavi' se impusieron por 29-25 a la actual campeona del mundo, Holanda, pese a perder por lesión a su líder Andrea Lekic, que ya no jugó la segunda mitad.

GRUPO D
GOLEADA DE ESCÁNDALO DE NORUEGA A ALEMANIA
Noruega protagonizó la goleada de la jornada y posiblemente del campeonato. Le endosó un escandaloso 42-23 a Alemania, que recuperaba en este partido a su seleccionador, Henk Groener, retenido hasta ayer en su país a la espera de dar negativo en los test tras sufrir la covid-19. El festival goleador lo encabezó la recuperada Nora Mork (12 tantos).

COLECCIÓN "EL HOMBRE Y LA TIERRA"

LAS AVENTURAS DE FÉLIX

Consigue con MARCA los 12 libros inspirados en las aventuras de Félix Rodríguez de la Fuente y su exitosa serie de rtve "El hombre y la tierra". Conoce a las especies más emblemáticas de la Península, y descubre contenidos didácticos sobre su hábitat y su actual estado de conservación.

SÁBADO 12
undécima entrega
POR SÓLO **6,95€**

Próxima entrega

19 DE DICIEMBRE

¡PRÓXIMO SÁBADO UNA NUEVA ENTREGA!

WWF
MISIÓN DEFENSA DE LA NATURALEZA ¿QUIÉN SE APUNTA?
¡HAZTE SOCIO DE WWF ESPAÑA!
ESCRIBE A SOCIOS@WWF.ES O LLAMA A 91 354 05 78 – WWF.ES

BOLDLETTERS

MARCA

Promoción válida en Península. Unidades limitadas a 12.000. Bases depositadas en www.marca.com/promociones. Teléfono de atención al cliente 91 205 37 12.

El Barça frena al Ademar

BALONMANO LIGA ASOBAL

Quiebra la racha del equipo leonés, que llevaba 15 salidas sin perder

BARCELONA	36
ABANCA ADEMAR	25

Palau Blaugrana — **Sin espectadores**

BARCELONA Möller (Pérez de Vargas); Álex Pascual (2), Mem (4), Frade (3), Palmarsson (1), Cindric (3), Diocou (5); Thiagus Petrus, Ariño (2), Lángaro (3), N' Guessan (1), Makuc, Fabregas (4), Janc (3), Aleix Gómez (5 p).

ABANCA ADEMAR Ghedbane (Slavic); Gonzalo Pérez, Marchán (3), Pedro Mtnez. (1), Donlin (2), Piechowski (4), Semedo (3); Lucin (3), Gostovic (1), Natán Suárez (3), Casqueiro (2), Feutchmann, Antonio Mtnez. (3,1p), Kisselev.

Parciales 4-2, 7-5, 12-7, 15-8, 18-9, 21-11; 25-12, 28-16, 31-20, 33-22, 36-245

EFE BARCELONA

El Barça sigue imparable en la Liga Sacyr Asobal tras vencer al Abanca Ademar (36-25) en un encuentro decidido ya en la primera mitad, en la que el bloque azulgrana fue muy superior a un rival que sumó su primera derrota fuera de su pista en la Liga, tras 15 salidas sumando las de la pasada temporada.

Con una semana cargada de partidos el Ademar efectuó constantes rotaciones, pero el banquillo azulgrana marca diferencias y de un 7-5 se pasó a 11-5 (m.12) con el extremo zurdo Diocou demoledor (4 tantos). Ademar no podía frenar a la primera línea catalana que sumaba otro parcial de 5-0 (17-8) y el partido quedaba totalmente roto, a pesar de la buena actuación del meta Ghedbane (13 paradas). ●

LIGA SACYR ASOBAL

LOGROÑO - ANAITASUNA

El Helvetia Anaitasuna rompió la racha de seis triunfos consecutivos del Logroño (26-34) exhibiendo un gran estado de forma. Supo marcar el ritmo de juego en el primer tiempo, fuerte, alocado en ocasiones, y desquició en muchos momentos al Logroño ● **Roberto Urraca**

SINFIN - HUESCA

El Bada Huesca se llevó los puntos (25-29) en un partido disputado que se decidió en los últimos minutos. El Huesca fue mejor en el final de cada tiempo. La aportación de Arguillas en portería fue clave. Los 8 goles de Ramiro no evitaron la derrota local. ● **Pedro Fernández**

AT. VALLADOLID - GRANOLLERS

El Recoletas Atlético Valladolid se quedó a las puertas de llevarse la victoria, tras reaccionar en la segunda parte con un gran juego colectivo, pero el Fraikin Granollers supo aprovechar los fallos locales y su calidad para amarrar los dos puntos (31-32). ● **Inés Morencia**

BIDASOA IRÚN - CUENCA

El Bidasoa-Irun ganó al Incarlopsa Cuenca (32-27), y se aprovecharon así de los pinchazos de sus perseguidores. Los de Jacobo Cuétara rompieron el partido en la segunda mitad gracias a los 10 minutos sin anotar del Cuenca.
● **Ekaitz Retamosa**

BENIDORM - PUENTE GENIL

El Benidorm logró una brillante victoria ante el Ángel Ximénez Puente Genil (36-23), en su mejor actuación coral. El Puente Genil quedó desarbolado por el vendaval liderado por Tercariol y letal en ataque con Folqués, Fleutchmann y Mario López (21 tantos entre los tres).

CISNE - VILLA DE ARANDA

El duelo por la permanencia entre los ascendidos Cisne y Villa de Aranda resultó igualado de principio a fin, pero en esta ocasión hubo un vencedor, el conjunto pontevedrés, que con un gol de Gayoso en los últimos segundos consiguió su tercera victoria y encadenar tres partidos sin perder. ● **Edu Agull**

JORNADA 16

Barcelona - Abanca Ademar	36 - 25
Liberbank Cantabria Sinfin - Bada Huesca	25 - 29
Logroño La Rioja - Helvetia Anaitasuna	26 - 34
Recoletas At. Valladolid - Fraikin Granollers	31 - 32
Bidasoa Irún - Incarlopsa Cuenca	32 - 27
Benidorm - Ángel Ximénez Puente Genil	36 - 23
Dicsa Modular Cisne - BlasGon Ceres V. Aranda	31 - 30
Viveros Herol Nava - Fertiberia Pto. Sagunto	HOY 12:00
Quabit Guadalajara - Frigor. Morrazo Cangas	HOY 19:00

CLASIFICACIÓN

	Equipo	Ptos.	J	G	E	P	PF	PC
1	**Barcelona**	28	14	14	0	0	527	327
2	Bidasoa-Irún	22	13	11	0	2	389	319
3	Logroño La Rioja	20	14	10	0	4	391	365
4	Abanca Ademar	18	13	9	0	4	375	356
5	Bada Huesca	18	13	9	0	4	350	330
6	Incarlopsa Cuenca	17	14	8	1	5	386	381
7	Helvetia Anaitasuna	16	14	7	2	5	398	377
8	Recoletas Valladolid	16	14	8	0	6	418	411
9	A.X. Pte. Genil	15	15	7	1	7	409	415
10	Fraikin Granollers	14	11	7	0	4	343	330
11	Benidorm	12	13	5	2	6	362	355
12	Quabit Guadalajara	9	13	4	1	8	339	361
13	Dicsa Cisne	7	15	3	1	11	379	456
14	Fertiberia Sagunto	5	9	2	1	6	241	277
15	Frig. Morrazo Cangas	5	12	1	3	8	280	347
16	Liberbank C. Sinfin	5	12	2	1	9	289	350
17	Viveros Herol Nava	4	11	2	0	9	254	308
18	Blas Gon V. Aranda	3	12	1	1	10	287	337

Duplantis, en competición. AFP

Saltos de galardón

EL PERTIGUISTA ARMAND DUPLANTIS Y LA TRIPLISTA YULIMAR ROJAS, ELEGIDOS MEJORES ATLETAS DEL AÑO

B. FLEITAS
MADRID

El pertiguista Armand Duplantis y la triplista Yulimar Rojas fueron elegidos ayer como los mejores atletas del año por la Federación Internacional de atletismo (World Athletics). Ambos atletas han sido premiados por sus actuaciones en 2020, con sendos récords del mundo.

Con 21 años, invicto en las 16 competiciones que ha disputado, Duplantis inició su gran año en pista cubierta, donde batió el récord del mundo de pértiga por dos veces en apenas unos días, primero con 6,17 y después con otro de 6,18.

Después, en Roma, estableció la mejor marca de la historia al aire libre, con 6,15, superando así el mejor salto de la historia, en poder de Serguéi Bubka desde 1994.

Yulimar Rojas, por su parte, batió el récord del mundo de triple en Madrid, con un salto de 15,43 metros, con los que superó a la rusa Lébedeva, que mandaba con 15,36 desde 2004.

Además de Armand, sus entrenadores, sus padres Helena y Greg, recibieron el premio al mejor técnico del año. El sueco también estuvo implicado en el premio a la idea original, ideada por Lavillenie: el 'Clásico del jardín'. ●

Doble muro en Valencia

ATLETISMO EL VIENTO, AMENAZA PARA LOS RÉCORDS DEL MARATÓN

Decenas de maratonianos buscan hoy en Valencia las mínimas para Tokio • Marta Galimany, a por el récord nacional de Alonso de 1995

BEGOÑA FLEITAS
MADRID

Valencia quiere ser la carrera de los récords. Lo es desde antes de la salida porque en plena pandemia, con el calendario de ruta asolado por las cancelaciones, no ha desistido de organizar un maratón y un medio maratón con la presencia de 260 atletas de todo el mundo. Pero también lo quiere ser después, ya que en Valencia hay muchos registros en juego: mínimas olímpicas, récords nacionales, récords de la prueba y por qué no, registros mundiales, más factibles de conseguir en los 21,097 kilómetros.

Con un circuito llano, temperaturas de 10 grados y sin previsión de lluvia, sólo el viento se ha convertido en el inesperado invitado a una fiesta del atletismo casi perfecta, pandemia y medidas sanitarias necesarias aparte. Se esperan rachas de 15 kilómetros por hora que podrían añadir otro muro al ya temido por los maratonianos.

En línea de salida, sueños, expectativas y, sobre todo, nervios y emoción porque para muchos de los atletas que correrán hoy en Valencia –desde las 8.00 el medio maratón y a partir de las 8.30 en el maratón– será su primera carrera en muchísimos meses. Una de las atletas que busca un registro especial es Marta Galimany. La pupila de Jordi Toda perseguirá el récord de España de maratón, que Ana Isabel Alonso estableció en 2.26:51 hace ya 25 años. "Decidimos intentar el récord hace ya mucho porque el objetivo de mi entrenador era que saliera de mi zona de confort", admitía Galimany antes de la carrera.

Con la mínima para los Juegos Olímpicos en el bolsillo, con el título de campeona de España y preseleccionada para Tokio, la atleta admitió que "eso me permite poder arriesgar en Valencia. Serán ritmos complicados de mantener, pero hay que aprender a gestionar esa presión, aprenderé a gestionar en la carrera el hecho de salir desde el inicio a los límites de mi cuerpo".

Galimany, que tiene una mejor marca personal de 2.29:02, ha estudiado los parciales que firmó Ana Isabel Alonso en 1995 en San Sebastián, pero la atleta catalana sabe que habrá muchos parámetros distintos, entre ellos, el circuito. "No sé si lograré el récord o no porque asusta un poco ese registro, pero los entrenos han ido muy bien. Me ha sorprendido cómo ha respondido mi cuerpo. Tengo muchas ganas de correr y a ver qué sale".

Habrá más corredores españoles que, además de la mínima olímpica, busquen acercarse a otros récords. Con liebres que marcarán un ritmo de sub 2.07, podría haber varios atletas nacionales que se acerquen, o incluso mejoren, el récord de España de Julio Rey, que estableció en Hamburgo en 2.06:52 (2006).

TODAS LAS PCR, NEGATIVAS

Con un estricto protocolo sanitario, en el que los atletas han tenido que pasar dos PCR –una antes de llegar a Valencia y otra ya a cargo de la organización–, ayer se confirmó que no ha habido ningún positivo tras la realización de todos los tests. Los deportistas han estado alojados en dos hoteles burbujas para garantizar la máxima seguridad antes de la carrera. ●

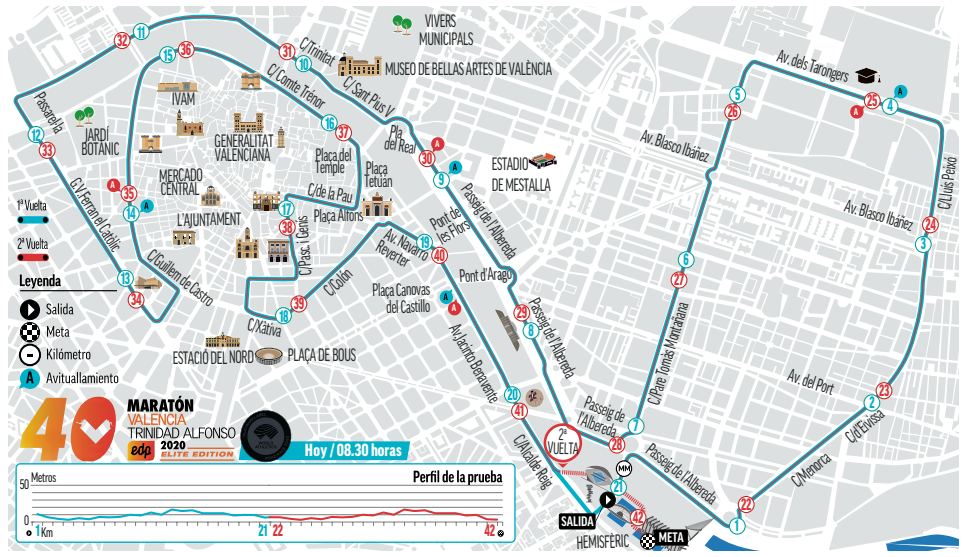

> *Tengo muchas ganas de correr y a ver qué sale"*
>
> **MARTA GALIMANY** MARATONIANA

SUSCRIPCIÓN ANUAL A MARCA

DISFRUTA DE **MARCA EN PAPEL DE LUNES A DOMINGO** Y RECÍBELO CÓMODAMENTE EN TU DOMICILIO O EN TU PUNTO DE VENTA HABITUAL

25% DTO

GOOGLE HOME DE REGALO

Y ADEMÁS ACCESO GRATUITO A LA EDICIÓN DIGITAL DE **MARCA** EN **ORBYT.ES**

POR SÓLO 22,69 €/MES
ANTES ~~30,25~~ €/MES

Suscríbete en **suscripcion.marca.com/ofertas** o llama al **91 275 19 88**

*Tarifa vigente de 0,75€/día de lunes a domingo. Promoción exclusiva con un 25% de descuento para nuevas altas a MARCA de lunes a domingo por 22,69€/mes durante 12 meses y de regalo un Google Home. Compromiso de permanencia de un año. En esta modalidad de suscripción el pago es trimestral. Pasado este periodo su suscripción se renovará automáticamente a precio tarifa vigente. Esta promoción no es acumulable a otras promociones. Durante el periodo indicado, podrán participar en la promoción todos aquellos usuarios sin una suscripción activa a la misma publicación. Promoción válida en península (territorio español) y Baleares del 17 de febrero hasta fin de existencias. Consulta las condiciones generales y las bases de la promoción en suscripcion.marca.com/ofertas.
Promoción sujeta a unidades limitadas (150 unidades disponibles para todas las altas anuales de prensa en Unidad Editorial). Se aceptarán hasta un máximo de 3 altas con regalo del Google Home por suscriptor. Consulta las condiciones generales y las bases de la promoción en: http://suscripcion.marca.es/ofertas El envío del regalo promocional se hará una vez transcurridos 100 días después de cada alta la suscripción. Promoción válida hasta fin de existencias.

MARCA

EN BREVE

RUGBY
IRLANDA APLASTA A ESCOCIA
Irlanda aplasto a Escocia por 31-16, en la Copa de Otoño. Además, Gales superó a Italia por 38-18, después de ir perdiendo 17-18, y Fiji a Georgia por 24-38.

RUGBY
LAS LEONAS GOLEAN EN EL ALL STAR
La selección española femenina se impuso por 59-0 en el partido de las estrellas disputado en Villajoyosa ante un equipo de la Liga Iberdrola.

GOLF
VICTORIA DEL GALO ROZNER EN DUBAI
Doble sesión del European Tour. El francés Rozner se estrenó en Dubai (con -25) y Bezuindehout lidera en Sun City por 5 golpes.

GOLF
LUNA SOBRÓN, CAMPEONA DE ESPAÑA
Luna Sobrón se proclamó campeona de España femenina por tercera vez, al imponerse en el Santander Cto. de España con 212 golpes, dos de ventaja sobre Ana Peláez.

Mireia Belmonte, ya clasificada en los 1.500 metros libre. PACO LARGO

Belmonte, Vall y Hugo, a Tokio

NATACIÓN PRIMERAS MÍNIMAS OLÍMPICAS

Mireia y Jéssica cierran el paso a Jimena Pérez y Marina García · Pons se confió en 400 estilos

JAVIER ROMANO MADRID

Dos nadadoras veteranas y contrastadas, Mireia Belmonte y Jessica Vall, y un tercero del que se sigue esperando mucho, Hugo González, fueron los primeros en sacar billete para los Juegos Olímpicos de Tokio 2021 en el Torneo Internacional Castalia Castellón. Se quedaron a medio camino Jimena Pérez y Marina García, y Joan Luis Pons.

Jessica Vall y Marina García se jugaban en los 200 braza la única plaza olímpica que otorga esta competición en cada prueba, y que la convertía en un duelo por eliminación. En las eliminatorias Vall había nadado más rápida que el tiempo de clasificación para Tokio (2:25.82). En la final García marcó el ritmo hasta los 150 metros, que dobló con medio segundo de ventaja sobre Vall. Ésta sacó a relucir su esprint y acabó con una buena marca (2:24.62) que la mete en Tokio. Marina también nadó por debajo de la mínima (2:25.04), pero tendrá que ganarse el puesto en la selección olímpica a finales de marzo, en el Open de España. Demostró que lo merece.

1
CENTÉSIMA
fue el tiempo por el que se metió Hugo González en 100 espalda

La serie rápida de los 1.500 libre tuvo también relato. Jimena Pérez impuso un ritmo muy fuerte; era su única opción y alcanzó cuatro segundos de ventaja en los 800 metros (8:34.78). A partir de ahí, Belmonte incrementó el suyo, la alcanzó a falta de 200 y la rebasó. Mireia (16:05.02) se hizo con la plaza olímpica en la prueba femenina que se estrenará en Tokio. A Jimena no le fue suficiente su mejor tiempo personal (16:08.70), también por debajo del tiempo de clasificación.

Hugo González logró su objetivo en los 100 espalda, por una sola centésima (53.84), haciendo su mejor marca personal. Hoy puede nadar con más confianza los 200 estilos.

En cambio, Joan Lluis Pons, finalista olímpico, se quedó a medio camino en los 400 estilos. En las eliminatorias nadó por debajo de la mínima (4:15.55), pero en la final, que era donde hay que lograrla, lo hizo 8 centésimas por encima (4:15.92) y eso le deja sin el billete, por ahora.

NOTICIAS DEL MUNDO

RUGBY
ARGENTINA ACABA SEGUNDA EN EL RUGBY CHAMPIONSHIP
La selección argentina empató a 16 contra Australia en Sidney y acabó segunda por primera vez en la historia del Rugby Championship, que encuadra, además a Nueva Zelanda (campeona) y Sudáfrica. Había sido 'cuchara de madera' salvo en 2015. ● **G. S.**

CICLISMO
CAVENDISH VUELVE CON LOS 'LOBOS' MIENTRAS NIBALI MEDITA SU FUTURO
Cavendish (35 años) regresa al Deceuninck (ya estuvo de 2013 a 2015) para una temporada. El velocista, que ha corrido en el Bahrain y suma 48 triunfos en grandes, alargará su carrera al menos un año más. Por otro lado, Alex Carera, agente de Nibali, dice en MARCA que ve "difícil pero no imposible" que en 2022 fiche por Ineos. Lo más factible es que renueve con Trek. ● **N.L**

Cavendish en su época en QST. XEB PEREZ (AFP)

WATERPOLO
EL SABADELL SE CLASIFICA PARA LOS OCTAVOS DE FINAL DE LA EUROLIGA
El Club Natació Sabadell se clasificó matemáticamente para los octavos de final de la Eurocopa masculina de waterpolo tras ganar al Steaua de Bucarest rumano por 11-9. Sergio Cabanas, con cuatro tantos, fue el máximo artillero de los catalanes, que hoy se jugarán el primer puesto del grupo ante el Dinamo de Moscú. ● **EFE**

ANTIDOPAJE
TRUMP FIRMA LA LEY QUE PERMITE A EE.UU. PROCESAR POR DOPAJE
Donald Trump ha promulgado un proyecto de ley que permite a Estados Unidos enjuiciar a cualquier persona involucrada en casos de dopaje, en todo tipo de competiciones internacionales, si bien no en sus competiciones profesionales y universitarias, cuyas sanciones aplica la USADA.

Servicios

SORTEOS

La Once
Jueves 3 de diciembre

Número:	81321
Reintegro:	8 - 1
Serie La Paga:	039

Súper Once
Sábado 5 de diciembre
Sorteo 1:
07-09-10-13-17-20-21-22-25-27
31-35-38-40-42-43-51-60-62-78
Sorteo 2:
01-07-12-15-19-33-36-37-38-39
40-44-47-49-50-51-54-63-67-75
Sorteo 3:
01-14-15-17-28-30-32-36-38-40
45-48-49-53-59-62-69-70-76-78

Triplex de la Once
Sábado 5 de diciembre

Sorteo 1:	347
Sorteo 2:	086
Sorteo 3:	028

Eurojackpot
Viernes 4 de diciembre
01 27 37 40 41
Soles: 07 y 10

Cuponazo La Once
Viernes 4 de diciembre

Número:	29276
Reintegro:	6
Serie La Paga:	097

Premios adicionales (100.000 euros)

Número: 11774	serie: 095
Número: 12617	serie: 102
Número: 32895	serie: 038
Número: 71136	serie: 079
Número: 78204	serie: 009
Número: 87087	serie: 019

Sueldazo de La Once
Sábado 5 de diciembre

Número:	48085
Reintegro:	5
Serie:	002

Premios adicionales

Número: 14683	serie: 009
Número: 17057	serie: 047
Número: 81155	serie: 031
Número: 96331	serie: 015

Primitiva
Sábado 5 de diciembre
03 14 28 31 40 49

Compl: 20	Reint: 6	El Joker: 8 155 390
Especial	0	0,00
De 6	1	1.496.950,68
De 5 + C	6	37.423,77
De 5	213	2.284,08
De 4	10.643	73,84
De 3	198.273	8,00

Gordo Primitiva
Domingo 29 de noviembre
01 06 22 26 39

Clave: 6		
5 + 1	0	0,00
5 + 0	0	0,00
4 + 1	28	6.917,76
4 + 0	225	154,52
3 + 1	1.125	35,32
3 + 0	9.321	13,85
2 + 1	16.797	5,91
2 + 0	146.839	3,00

Euromillones
Viernes 4 de diciembre
14 20 27 34 38

Estrellas: 01 y 11		El Millón: HLH19910
5+2	0	00,00
5+1	6	1.385.679,23
5+0	26	15.425,58
4+2	76	1.643,71
4+1	1.747	131,72
3+2	3.422	71,09
4+0	4.703	36,35
2+2	50.925	16,78
3+1	77.496	12,30
3+0	204.601	8,68
1+2	271.544	7,92
2+1	1.107.720	6,11
2+0	2.840.869	3,84

Bonoloto
Sábado 5 de diciembre
09 21 32 35 40 49

Complementario: 46		Reintegro: 1
De 6	0	0,00
De 5 + C	3	68.714,14
De 5	85	1.212,60
De 4	4.500	36,27
De 3	86.784	4,00

PARA CONFIRMAR CONSULTAR LISTAS OFICIALES

*La OMS y diferentes publicaciones científicas de gran prestigio han concluido que **el contagio del covid-19 a través de superficies tan porosas como el papel de periódico es "casi imposible"**. La utilización de tintas y las técnicas de impresión y manipulado para su distribución convierten ese riesgo en "infinitamente insignificante". La disponibilidad de periódicos para ser compartidos en establecimientos de restauración colectiva es completamente segura y está respaldada por la ley.*

STAFF

MARCA
GRUPO UNIDAD EDITORIAL

DIRECTOR
JUAN IGNACIO GALLARDO
@jigallardo

SUBDIRECTORES
Carlos Carpio carlos.carpio@marca.com
Gerardo Riquelme riquelme@marca.com
Eduardo García eduardo.garcia@radiomarca.com
Emilio Contreras econtreras@marca.com
Mario Gómez mario@unidadeditorial.es

REDACTORES JEFE
Roberto Palomar rpalomar@marca.com
Jose Félix Díaz josefelix.diaz@marca.com
Fernando Carnerero fcarnerero@marca.com
Raúl Varela rvarela@radiomarca.com
José María Rodríguez jrodriguez@marca.com
Javier Domínguez fjd@marca.com
Hugo Cerezo hcerezof@marca.com
Rafael Sahuquillo rsahuquillo@radiomarca.com
Juan Carlos Díaz jcd@marca.com
Germán Pizarro (Infografía) german.pizarro@marca.com
Javier Rodríguez (Diseño) javier.rodriguez@marca.com

Unidad Editorial
PRESIDENTE ANTONIO FERNÁNDEZ-GALIANO
VICEPRESIDENTE Giampaolo Zambeletti
DIRECTOR GENERAL Nicola Speroni
DIRECTOR GENERAL DE PUBLICACIONES Aurelio Fernández
DIRECTOR GENERAL DE PUBLICIDAD Jesús Zaballa
DIRECTORA GERENTE Gema Monjas

Edita: Unidad Editorial Información Deportiva, S.L.U.

TELÉFONO DE ATENCIÓN AL CLIENTE
910 501 629

M+ Muy fans del deporte en Tv

Esta parrilla se publica con el horario peninsular

CANALES DEPORTIVOS

TELEDEPORTE
- **13.05** Reportajes TDP
- **13.20** Resumen LaLiga Santander
- **13.55** Liga Femenina Endesa: Zaragoza-Gernika
- **15.45** Reportajes TDP
- **15.55** Europeo femenino de balonmano: Serbia-Hungría
- **17.35** Trofeo Internacional Castalia Castellón de natación
- **20.10** Resumen LaLiga Santander
- **20.25** Europeo femenino de balonmano: Montenegro-Dinamarca
- **22.05** Europeo femenino de balonmano: Eslovenia-Francia
- **23.00** Estudio estadio
- **00.30** Trofeo Internacional Castalia Castellón de natación
- **03.10** Circuito Nacional de carreras de caballos

MOVIS. LIGA CAMPEONES
- **06.30** Bundesliga: Bayern Múnich-Leipzig
- **08.20** Bundesliga: Eintracht-Borussia Dortmund
- **10.10** Universo Valdano: Benzema
- **11.10** Serie A: Juventus-Torino
- **13.05** Serie A: Inter-Bolonia
- **15.00** Serie A: Roma-Sassuolo
- **17.00** Universo Valdano: Ronaldo
- **18.00** Serie A: Crotone-Nápoles
- **20.00** Universo Valdano: Manuel Pellegrini. Una mirada futbolística con los ojos de Jorge Valdano. El argentino es una de las voces más autorizadas y respetadas del mundo del balompié
- **21.00** Ligue 1: Metz-Olympique Lyon
- **23.00** Ligue 1: Lille-Mónaco
- **00.50** Serie A: Sampdoria-Milan
- **02.40** Bundesliga: Schalke-Bayer Leverkusen

MOVISTAR DEPORTES
- **06.15** Liga Endesa: Club Joventut de Badalona-Casademont Zaragoza
- **08.00** Liga Endesa: Urbas Fuenlabrada-Valencia Basket
- **09.45** Autumn Nations Cup: Gales-Italia
- **11.55** Liga Endesa: MoraBanc Andorra-Coosur Real Betis
- **14.20** NFL Game Day
- **14.50** Autumn Nations Cup: Inglaterra-Francia
- **16.55** Liga Endesa: Unicaja-UCAM Murcia
- **19.05** Maratón Valencia Trinidad Alfonso
- **19.55** Liga Endesa: Barcelona-Herbalife Gran Canaria
- **22.25** NFL: Los Angeles Chargers-New England Patriots
- **02.00** NBA 10/11: Miami Heat-Dallas Mavericks

#VAMOS
- **07.45** Maratón Valencia Trinidad Alfonso
- **11.00** El Día en las Carreras F1
- **11.55** Los Otros
- **12.40** Cine: Hermanos y Enemigos (Petrovic y Divac). EEUU. 2010
- **14.05** Colgar las alas
- **14.50** Vamos en juego
- **15.55** LaLiga SmartBank: Espanyol-Sporting
- **17.55** Vamos en juego
- **18.15** Liga Endesa: Previa Hereda San Pablo Burgos - Real Madrid
- **18.30** Liga Endesa: San Pablo Burgos - Real Madrid
- **20.05** Vamos en juego
- **20.40** Serie A: Sampdoria-Milan
- **22.45** El Partidazo de Movistar
- **00.20** El Día en las Carreras F1
- **01.15** Últimos fichajes
- **02.15** NFL: Kansas City Chiefs-Denver Broncos

MOVISTAR LALIGA
- **10.40** LaLiga ZAP
- **11.10** LaLiga Santander: Sevilla-Real Madrid
- **13.00** La casa del fútbol
- **14.00** LaLiga Santander: Granada-Huesca
- **16.00** La casa del fútbol
- **16.15** LaLiga Santander: Osasuna-Betis
- **18.15** La casa del fútbol
- **18.30** LaLiga Santander: Villarreal-Elche
- **20.30** La casa del fútbol
- **21.00** LaLiga Santander: Alavés-Real Sociedad
- **23.00** El Partidazo de Movistar
- **00.20** Resumen LaLiga Smartbank
- **00.40** Resumen LaLiga Santander
- **01.05** LaLiga SmartBank: Alcorcón-Almería
- **02.45** Resumen LaLiga Santander
- **03.40** LaLiga SmartBank: Espanyol-Sporting

VEO GOL
- **11.00** Directo Gol El primer resumen
- **12.00** Primera Iberdrola: Granadilla Tenerife-Betis
- **14.00** Gol Sports. El deporte no se detiene y siempre genera noticias. Este espacio repasa toda la actualidad y acerca a los espectadores las hazañas protagonistas
- **16.15** Primera Iberdrola: Real Sociedad-Espanyol
- **18.15** Directo Gol Tarde
- **20.30** Directo Gol Previa
- **21.00** LaLiga SmartBank: Zaragoza-Fuenlabrada
- **23.00** Directo Gol El primer resumen
- **00.00** Directo Gol Tiempo Extra
- **01.00** Karate Combat
- **01.45** UFC 225: Whittaker vs Romero 2: Robert Whittaker vs Yoel Romero
- **02.30** Teletienda

EUROSPORT 1
- **09.50** Copa del mundo de esquí alpino: Santa Caterina
- **11.00** Copa del mundo de esquí alpino: Sankt Moritz
- **12.45** Copa del mundo de esquí alpino: Santa Caterina
- **14.00** Copa del mundo de biatlón: Kontiolahti
- **15.00** Copa del mundo de biatlón: Kontiolahti
- **16.00** Copa del mundo de saltos de esquí: Nizhni Taguil
- **17.45** Copa del mundo de esquí alpino: Sankt Moritz
- **18.45** Campeonato del Reino Unido de snooker
- **19.45** Campeonato del Reino Unido de snooker: final
- **23.35** Copa del mundo de saltos de esquí: Nizhni Taguil
- **00.30** Copa del mundo de esquí alpino: Sankt Moritz
- **01.30** Copa del mundo de esquí alpino: Santa Caterina

EUROSPORT 2
- **08.30** Campeonato del Reino Unido de snooker
- **11.20** Copa del mundo de biatlón: Kontiolahti
- **12.35** Copa del mundo de biatlón: Kontiolahti
- **14.05** Campeonato del Reino Unido de snooker: final
- **17.00** Copa del Mundo de Luge: Altenberg
- **18.30** Copa del mundo de biatlón: Kontiolahti
- **20.00** Copa del mundo de saltos de esquí: Nizhni Taguil
- **21.05** Copa del mundo de esquí alpino: Sankt Moritz
- **22.00** Copa del mundo de esquí alpino: Santa Caterina
- **23.00** Copa del mundo de biatlón: Kontiolahti
- **00.30** Copa del mundo de saltos de esquí: Nizhni Taguil
- **01.30** Campeonato del Reino Unido de snooker

REAL MADRID TV
- **08.00** Aprende inglés con Vaughan en Realmadrid TV
- **08.15** Hoy jugamos
- **12.00** UEFA Champions League 16/17: Real Madrid-Bayern Múnich
- **14.30** Conecta Informativo
- **15.00** Hoy jugamos. Programa que describe los momentos previos y posteriores a los partidos del Real Madrid
- **17.00** División de Honor Juvenil: Real Madrid-Atlético de Madrid
- **19.00** Hoy jugamos
- **19.30** Historia que tú hiciste: Champions 01/02: Real Madrid-Bayern Múnich
- **22.00** Cine: Prisioneros del cielo. EEUU. 1996. 150 min. Director: Phil Joanou. Intérpretes: Alec Baldwin y Mary Stuart Masterson
- **00.30** Hoy jugamos

BARÇA TV
- **10.45** 600" de futbol
- **11.00** Euroliga: Zalgiris-Barcelona
- **12.45** 600" de futbol
- **13.00** Hockey patines: OK Liga: Barcelona-Igualada
- **14.45** 600" de futbol
- **15.00** Barça News Flash
- **15.15** El partit: Barcelona B-Gimnàstic de Manresa
- **17.00** Segunda División B: Llagostera-Barcelona B
- **19.00** El 9
- **20.00** Barça News Flash
- **20.15** UEFA Champions League 17/18: Barcelona-Juventus
- **22.00** Especial
- **22.45** 600" de futbol
- **23.00** Barça News Flash
- **23.15** Segunda División B: Llagostera-Barcelona B
- **00.00** Especial: Wembley 92: Va ser mític!
- **02.00** Hockey patines: OK Liga: Barcelona-Igualada

LO MÁS DESTACADO DEL DÍA

JOSUNE MTZ. DE ALBENIZ

21.00 MOVISTAR LALIGA
ALAVÉS - REAL SOCIEDAD
ABRAZADOS AL LIDERATO

Pese a la importante baja del pichichi Oyarzabal, la Real Sociedad llega a Vitoria con la aspiración de seguir abrazada al liderato. Los donostiarras han sumado a domiciio 13 puntos de 15 posibles mientras que el Alavés solo ha sido capaz de sellar un triunfo en Mendizorroza, pero la temporada pasada ya fue capaz de imponerse por 2-0 a su rival guipuzcoano.

CANALES GENERALISTAS

LA 1
- **11.15** Españoles en el mundo
- **13.05** Como Sapiens
- **13.55** TVEmos
- **14.30** Corazón
- **15.00** Telediario 1
- **15.50** El tiempo
- **16.00** Cine: Un sueño para ella. EEUU. 2003
- **17.35** Cine: Navidad a la vuelta de la esquina. EEUU. 2018
- **19.05** Cine: Fiesta de la nieve. EEUU. 2019
- **20.30** Aquí la Tierra
- **21.00** Telediario 2
- **21.50** El tiempo
- **22.05** Cine: 2 Guns. EEUU. 2013. 100 min. Director: Baltasar Kormákur
- **23.45** Cine: Sin frenos. EEUU. 2012. 80 min. Director: David Koepp
- **01.05** Cine: Si no despierto. EEUU. 2017
- **02.35** Noticias 24H

LA 2
- **11.55** Saber vivir
- **12.55** Zoom tendencias
- **13.25** Las Hurdes, tierra con alma
- **14.25** La 2 Exprés
- **14.35** En tren con Michael Portillo
- **15.35** Saber y ganar
- **16.20** Tailandia salvaje
- **17.10** Bestias increíbles
- **18.05** Planeta selva
- **18.30** Diario de un nómada
- **19.05** Un país mágico
- **20.00** De seda y hierro
- **20.30** Explorando Europa: El nacimiento de un continente
- **21.25** Eduard Punset. La urgencia del tiempo
- **22.30** Cine: Retornados. España. 2013
- **01.00** El palco
- **04.00** Dos crímenes por semana: el caso del Caso

ANTENA 3
- **08.15** Los más
- **11.00** La Voz
- **13.50** La ruleta de la suerte
- **15.00** Antena 3 Noticias 1
- **15.45** Deportes
- **15.55** El tiempo
- **16.00** Cine: Juntos por Navidad. Canadá. 2017. 105 min. Director: Steven R. Monroe
- **17.45** Cine: Navidad en la montaña. EEUU. 2017. 95 min. Director: Jem Garrard
- **19.20** Cine: Navidad en Manhattan. Canadá. 2013. 100 min. Director: Craig Pryce
- **21.00** Antena 3 Noticias 2
- **21.45** Deportes
- **21.55** El tiempo
- **22.10** Tu cara me suena
- **02.30** Live casino
- **03.15** Cine: La tienda de las ilusiones. EEUU. 2017. 90 min. Director: Paula Hart

CUATRO
- **08.40** Malas pulgas
- **09.35** Iumiuky
- **09.40** Fogones lejanos: Taiwán
- **10.45** Callejeros Viajeros: Sicilia
- **11.35** Viajeros Cuatro: España, sin ir más lejos
- **14.00** Cuatro al día
- **15.00** Deportes Cuatro
- **15.30** El tiempo
- **15.45** Cine: Jumanji. EEUU. 1995. 120 min. Director: Joe Johnston
- **17.45** Cine: El código de Carlomagno III: la cámara de ámbar. Alemania. 2012. 135 min. Director: Florian Baxmeyer
- **19.50** Cuatro al día
- **20.55** Deportes Cuatro fin de semana
- **21.15** El tiempo
- **21.30** Cuarto Milenio
- **04.00** La tienda en casa

TELECINCO
- **06.45** I Love TV
- **07.50** Mejor llama a Kiko
- **08.20** Los40 Music Awards
- **10.30** Idol Kids
- **13.30** Socialité
- **15.00** Informativos Telecinco
- **15.40** Deportes
- **15.50** El tiempo
- **16.00** Viva la vida. Emma García repasa los asuntos más destacados de la actualidad de la semana
- **21.00** Informativos Telecinco
- **21.40** Deportes
- **21.50** El tiempo
- **22.00** La casa fuerte. Sonia Monroy y Juan Diego López se juegan la expulsión en esta gala
- **01.45** La casa fuerte: última hora
- **02.35** Horóscopo de Esperanza Gracia
- **02.40** La tienda en casa
- **02.55** Mejor llama a Kiko

CANALES AUTONÓMICOS

TELEMADRID
- **09.40** Viaje con nosotros
- **10.35** Madrileños por el mundo
- **11.30** Especial informativo: Día de la Constitución
- **12.30** Madrileños por el mundo
- **14.00** Telenoticias fin de semana
- **15.10** Hora Deportiva
- **15.25** El tiempo
- **15.45** Testigo de cargo
- **18.00** Cine: Secretos de familia. Canadá. 2017. 89 min. Director: Victor Sarin
- **19.30** Madrid directo
- **20.30** Telenoticias
- **21.15** Hora Deportiva
- **21.30** El tiempo
- **21.40** Toc, toc se ¿se puede?
- **22.35** Mi cámara y yo. Un reportero del programa recorre la Comunidad de Madrid con una minicámara
- **00.35** Eso no se pregunta
- **01.20** Informe Madrid
- **02.45** La cuenta, por favor

TV3
- **09.55** Diumenge Concert
- **10.30** Signes dels temps
- **11.00** Missa conventual de Montserrat
- **12.05** Notícies 3/24
- **13.15** Polònia
- **13.50** APM? Extra
- **14.30** Telenotícies migdia
- **15.40** Cine: Un punt cec. Alemania. 2013
- **17.20** Cine: Els morts del llac Constança: la núvia. Alemania. 2017
- **19.00** Pop up xef: Canet de Mar
- **20.00** Atrapa'm si pots
- **21.00** Telenotícies vespre
- **22.05** 30 minuts: El viatge de Sangita
- **22.50** El bolo: T de Teatre
- **23.40** Cine: Mesures extremes. Islandia. 2016
- **01.30** L'heroi del coco
- **03.05** Notícies 3/24
- **04.00** Rumba a l'estudi

LA SEXTA
- **08.20** Centímetros cúbicos
- **08.55** ¿Qué me pasa doctor?
- **10.00** Zapeando
- **11.40** Equipo de investigación. Espacio que ofrece reportajes de investigación centrados en temas de actualidad
- **14.00** laSexta Noticias
- **14.30** laSexta Deportes
- **15.25** laSexta Meteo
- **15.30** Liarla Pardo
- **20.00** laSexta Noticias
- **20.30** laSexta Meteo
- **20.55** laSexta Deportes
- **21.25** Salvados
- **22.30** Cine: Escuadrón Suicida. EEUU. 2016. 135 min. Director: David Ayer
- **00.45** Cine: Expediente Warren: El caso Enfield (The Conjuring). Canadá. 2016
- **03.00** World Poker Tour
- **03.40** Live casino

#0
- **09.05** La vida secreta del zoo
- **10.40** El joven Sheldon
- **11.50** La hora de la naturaleza
- **12.50** Hey Joe
- **13510** Pioneras
- **14.55** Cine: El espantatiburones. EEUU. 2004. 85 min. Director: Bibo Bergeron
- **16.20** Cine: La vida secreta de Walter Mitty. EEUU. 2013. 106 min. Director: Ben Stiller
- **18.05** Cine: Siete años en el Tíbet. Argentina. 1997
- **20.20** Caramelo
- **20.55** LocoMundo: Las sectas
- **21.25** Ilustres ignorantes: Nuevos trabajos
- **22.00** Porvenir: Tierra
- **23.20** Years and Years
- **00.20** Dime quién soy: Amelia y Pierre
- **02.10** Pioneras: Sobresalientes
- **03.10** Esclavos

MEGA
- **06.40** Car Crash
- **08.40** La casa de empeños. Serie documental que hace un seguimiento del trabajo diario de la única casa familiar de empeños de Las Vegas
- **15.10** Mountain Men. Programa que muestra el desafío de algunos hombres en las montañas de Estados Unidos
- **16.55** Los cazadores del pantano
- **20.00** Pesadilla en la cocina. Alberto Chicote pone toda la carne en el asador para detectar las dificultades que están haciendo que falle, transformarlo en tan sólo un par de semanas y sacarlo adelante económicamente
- **00.00** El chiringuito de jugones
- **02.45** Live casino

VEO DMAX
- **06.25** ¿Cómo lo hacen?
- **07.10** Cómo funciona la Tierra: ¿Hundirá Hawái a Los Ángeles?
- **08.40** En lo desconocido con Ed Stafford
- **10.15** Wild Frank en Italia
- **13.00** Aventura en pelotas
- **15.50** Cuando los aliens ataquen
- **15.55** Alienígenas: El fenómeno alien
- **19.35** Control de fronteras: España
- **21.30** Wild Frank: El legado de Félix
- **23.20** Wild Frank: Galgos
- **00.25** La gran carrera romana: Carreras de carros en el circo
- **00.45** Clandestino
- **01.20** Los archivos desconocidos de Egipto: Creencias y supersticiones
- **02.05** 091: Alerta Policía

TRECE
- **09.15** Cine: Situación desesperada. EEUU. 1961
- **11.20** Perseguidos pero no olvidados
- **12.00** Santa Misa
- **13.00** Misioneros por el mundo
- **13.40** Periferias
- **14.30** Al día Fin de Semana
- **14.45** Cine: Operación cabaretera. España. 1967
- **16.30** Cine: Operación Mata Hari. España. 1968. 105 min. Director: Mariano Ozores
- **18.15** Cine: El Condor. España. 1970. 115 min. Director: John Guillermin
- **20.10** Cine: Por la senda más dura. EEUU. 1975
- **22.00** Cine: Papillon. EEUU. 1973. 150 min. Director: Franklin J. Schaffner
- **00.30** Cine: Camino a la libertad. EEUU. 2010
- **02.45** Galería del coleccionista

ETB 2
- **10.00** Una Historia de Baskonia
- **11.05** Vascos por el mundo
- **13.35** Teknopolis
- **14.10** Atrápame si puedes
- **15.00** Teleberri fin de semana
- **15.40** Teleberri kirolak
- **16.10** Eguraldia
- **16.25** Cine: Asesinato en el canal de Midi. Francia. 2020. 100 min. Director: Julien Zidi
- **18.05** Cine: El secreto de una obsesión. EEUU. 2015. 115 min. Director: Billy Ray
- **20.00** Momentos de Historias a Bocados
- **20.10** Escapadas con Joseba Arguiñano
- **21.00** Teleberri fin de semana
- **21.45** Teleberri kirolak
- **22.15** Eguraldia
- **22.25** 360º
- **23.25** El precio de la libertad
- **02.15** Atrápame si puedes

CANAL SUR
- **08.30** Luces y Sombras
- **09.00** Parlamento Andaluz
- **09.30** Santa Misa
- **10.30** Solidarios
- **11.00** Centenarios
- **12.10** Los Repobladores
- **13.05** Toros para todos
- **14.00** Tierra y Mar
- **14.30** Canal Sur Noticias 1
- **15.35** Tierra de Sabores
- **16.20** Cine: Horizontes azules. EEUU. 1955. 115 min. Director: Rudolph Maté
- **18.15** Cine: Tierra de alimañas. EEUU. 1966. 110 min. Director: Joseph Pevney
- **20.05** Esto es lo que hay
- **20.30** Canal Sur Noticias 2
- **21.40** Música para mis oídos
- **01.35** Cine: Luna grande, un tango por García Lorca. España. 2017
- **02.50** Pan del cielo
- **04.00** Canal Sur música

OCIO
www.marca.com/tiramillas

TE RECOMENDAMOS
por Carlos Sacristán

CINE
EN GUERRA CON MI ABUELO

Ed acaba de enviudar, por lo decide mudarse a la casa de su hija. A partir de ese momento, su nieto Peter, que pierde su habitación, le declara la guerra para recuperar sus dominios. Comedia para toda la familia protagonizada por Robert de Niro, Uma Thurman y Oakes Fegley.

FICHA TÉCNICA

FECHA DE ESTRENO 04/12/2020
DIRECTOR Tim Hill
GUIÓN L. Addario, T. J. Astle, M. Ember, J. Syracuse (Novela: Robert Kimmel Smith)
REPARTO Robert De Niro, Oakes Fegley, Uma Thurman, Rob Riggle, Christopher Walken, Jane Seymour
PAÍS EE. UU. / **DURACIÓN** 94 min.

LIBRO
LOS ANIMALES POR DENTRO
Jan Paul Schutten

Un libro único en su especie que nos revela datos curiosos y totalmente sorprendentes sobre cómo son algunos animales vistos a través de rayos X y de qué son capaces.

EP
ALIAS
Shygirl

A través de los siete temas que componen su nuevo trabajo en formato EP, la artista de culto Shygirl (de la mano de todos sus alias/personajes: Baddie, Bae, Bovine y Bonk) entrega una alucinante obra sobre la autorrealización.

MARCA UNIDAD EDITORIAL INFORMACIÓN DEPORTIVA S.L.U. Avenida de San Luis, 25-27, 1ª planta. 28033 Madrid. Copyright 2020 • Imprime: Bermont Impresión S.L. • Distribuye: Logintegral 2000, S.A.U. Todos los derechos reservados. Esta publicación no puede ser reproducida, distribuida, comunicada públicamente o utilizada, ni en todo ni en parte, ni registrada en, o transmitida por, un sistema de recuperación de información, en ninguna forma, ni por ningún medio, sea mecánico, fotoquímico, electrónico, magnético, electroóptico, por fotocopia o cualquier otro, ni modificada, alterada o almacenada sin la previa autorización por escrito de la sociedad editora. Queda expresamente prohibida la reproducción de los contenidos de MARCA a través de recopilaciones de artículos periodísticos, conforme al Artículo 32.1 de la LEY 23/2006, texto refundido de la Ley de Propiedad Intelectual. • D.L.M. 620 1958.

LALIGA SANTANDER

	Equipo	Ptos.	J	G	E	P	GF	GC
1	Atlético	26	10	8	2	0	21	2
2	Real Sociedad	24	11	7	3	1	22	5
3	Real Madrid	20	11	6	2	3	17	12
4	Villarreal	20	11	5	5	1	15	11
5	Cádiz	18	12	5	3	4	11	13
6	Sevilla	16	10	5	1	4	12	9
7	Barcelona	14	10	4	2	4	20	11
8	Granada	14	10	4	2	4	11	17
9	Athletic	13	11	4	1	6	12	12
10	Elche	13	9	3	4	2	9	10
11	Eibar	13	11	3	4	4	8	9
12	Alavés	13	11	3	4	4	11	13
13	Getafe	13	11	3	4	4	9	13
14	Celta	13	12	3	4	5	13	20
15	Valencia	12	11	3	3	5	17	17
16	Betis	12	11	4	0	7	12	23
17	Levante	11	11	2	5	4	13	15
18	Osasuna	11	10	3	2	5	8	13
19	Valladolid	10	12	2	4	6	11	18
20	Huesca	7	11	0	7	4	8	17

JORNADA 12

Athletic - Celta	0-2
Levante - Getafe	3-0
Sevilla - Real Madrid	1-2
Atlético - Valladolid	2-0
Cádiz - Barcelona	2-1
Granada - Huesca	Hoy 14.00
Osasuna - Betis	Hoy 16.15
Villarreal - Elche	Hoy 18.30
Alavés - Real Sociedad	Hoy 21.00
Eibar - Valencia	Mañana 21.00

LALIGA SMARTBANK

	Equipo	Ptos.	J	G	E	P	GF	GC
1	Mallorca	35	16	10	5	1	20	3
2	Espanyol	33	16	10	3	3	23	8
3	Leganés	31	16	10	1	5	18	12
4	Almería	29	15	9	2	4	19	11
5	Sporting	28	16	8	4	4	17	11
6	Rayo Vallecano	27	17	8	3	6	18	14
7	Ponferradina	27	17	8	3	6	19	20
8	Málaga	25	17	7	4	6	17	22
9	Mirandés	24	17	6	6	5	16	12
10	Fuenlabrada	23	16	5	8	3	18	17
11	Lugo	23	17	6	5	6	17	17
12	UD Logroñés	23	16	7	2	7	16	18
13	Las Palmas	22	17	5	7	5	20	23
14	Girona	21	15	6	3	6	11	14
15	Oviedo	19	16	4	7	5	17	16
16	FC Cartagena	19	17	5	4	8	20	23
17	Tenerife	16	16	4	4	8	11	16
18	Castellón	15	16	4	3	9	13	21
19	Alcorcón	14	15	4	2	9	8	16
20	Sabadell	13	15	4	1	10	14	21
21	Albacete	11	16	2	5	9	9	20
22	Zaragoza	10	15	2	4	9	12	18

JORNADA 17

Rayo Vallecano - UD Logroñés	2-1
Ponferradina - Las Palmas	0-0
Mirandés - Lugo	0-0
Málaga - FC Cartagena	1-2
Alcorcón - Almería	Hoy 14.00
Espanyol - Sporting	Hoy 16.00
Albacete - Girona	Hoy 18.15
Sabadell - Oviedo	Hoy 20.30
Zaragoza - Fuenlabrada	Hoy 21.00
Tenerife - Leganés	Mañana 19.00
Mallorca - Castellón	Mañana 21.00

La lucha por ser deporte olímpico

TRAS EL SKATEBOARD, ESCALADA, SURF Y BREAKDANCE, NUEVAS MODALIDADES BUSCAN TAMBIÉN HUECO EN EL PROGRAMA: ARTES MARCIALES MIXTAS, BALONMANO PLAYA, REMO EN AGUAS ABIERTAS...

Fernando M. Carreño

Por más que el movimiento olímpico viva días difíciles e inciertos, como por otra parte prácticamente todo el resto del mundo –al margen de que ya tuviera problemas previos–, el hecho es que los Juegos Olímpicos siguen siendo la gran cita deportiva mundial por excelencia. Y del mismo modo que desfilar en la ceremonia inaugural es un reconocimiento internacional a veces mayor que un asiento en las Naciones Unidas, formar parte del programa también supone para cualquier deporte un importantísimo espaldarazo.

Aunque después de los primeros años del olimpismo el elenco de deportes representados se ha mantenido estable, con incorporaciones periódicas (judo, voleibol, balonmano, taekwondo...), esa misma tradición puede llegar a plantear algún problema en un momento en que el COI se plantea seguir los planes renovadores de la Agenda 2020. Se quiere incorporar nuevos deportes que se juzgan en crecimiento en practicantes y audiencia, en busca precisamente de atraer a un público que se teme que envejezca o se retraiga.

El problema es que la incorporación de nuevas modalidades es difícilmente compatible con la lucha contra el gigantismo. Tradicionalmente también, las salidas de deportes han sido escasas: sólo el béisbol –que, de hecho, vuelve– ha abandonado el programa en las últimas décadas. Y ahora es el karate quien corre peligro de un paso fugaz por los Juegos precisamente a causa de la inclusión de nuevas modalidades. Ahora, cada organización puede proponer nuevos deportes.

Khabib Nurmagomédov (izquierda) en acción en un combate GETTY IMAGES

ENTRADAS Y SALIDAS

En Tokio 2020 debutarán surf, escalada deportiva y breakdance –cuya calificación como 'deporte' ya sorprendió en su momento–. Y para 2024 se ha tratado y se trata de la inclusión del balonmano playa, de una modalidad de piragüismo extremo, equiparable al *rafting*, o del remo en aguas abiertas en embarcaciones rígidas, entrando también en el debate modalidades como la gimnasia rítmica masculina, el triatlón por eliminación, las carreras de montaña o el *parkour*. El COI, sin embargo, no quiere superar el límite de 550 medallas y 10.500 atletas. Eso impone que las *entradas* sean compensadas por *salidas*, de deportes o modalidades y ha perjudicado al balonmano playa, que parece que no será admitido.

Pero las dificultades no arredran a deportes conscientes del halo de solidez que da ser parte del programa olímpico. Un ejemplo es el empeño de uno de los grandes representantes de otro deporte de moda: Khabib Nurmagomédov, multicampeón de artes marciales mixtas recientemente retirado, que quiere llevar esta modalidad de combate extremo a los Juegos, con su horizonte puesto en Los Angeles 2028.

"Es una de mis mayores tareas de los próximos años", ha dicho. Está abierto a adaptar las reglas –"quizá los guantes. No quieren que haya mucha sangre" y ofrece algo muy atractivo: "Patrocinios, audiencia de televisión... las MMA lo tienen todo".

Podría pensarse que, para el movimiento olímpico, dar entrada a las MMA es una apuesta excesiva, pero hay que reparar en que la antigua Olimpia se practicaba el Pancracio, una modalidad de lucha muy parecida... y que era el deporte más popular. Su mayor campeón, Milón de Crotona, tiene aún hoy una estatua en Marsella.

OCIO | ENTRETENIMIENTO | EDUCACIÓN | SENTIMIENTO
CULTURA | DEPORTE

LEYENDAS
MUSEO DEL DEPORTE
MÁS MARCA

Sorteamos 25 entradas dobles para asistir al MUSEO DEL DEPORTE

Entra en www.masmarca.com y ¡participa!

DENTRO DE LA BURBUJA DE LALIGA

Primera Plana en las entrañas del nuevo fútbol español: un redactor y un fotógrafo comparten el día a día de Villarreal y Leganés entre protocolos, pruebas... y partidos

DENTRO DE LA BURBUJA DE LALIGA

Enviados especiales
Sergio Fernández
Redacción
Ramón Navarro
Vídeo y fotos

"Con la gente que depende de él, el fútbol ya no para"

Vivimos con Parejo y Kubo la 'normalidad' del día a día en 2020, que pasa por gel, mascarilla, distancia, tests y protocolo en cinco zonas: casa, viaje, médico, entrenamiento y partido

JUGADORES
PAREJO Y KUBO

Ya nos hemos acostumbrado a que *hay* fútbol. Es algo asimilado en nuestras rutinas después de aquellos casi cinco meses de 2020 en los que todo paró. La verdad es que parecía de locos que volviera, allá en marzo, y que terminase la 19-20, empezase la 20-21 e incluso hubiera fechas FIFA y hasta partidos amistosos de selecciones.

Merecía la pena agarrarse a un *clavo ardiendo*: el fútbol profesional supera el 1,3% del PIB, da trabajo en varios ámbitos y financia buena parte de otras federaciones, sobre todo en unos años en los que el presupuesto público, a la fuerza por culpa de la crisis, sostendrá otros sectores. Hay un protocolo, una burbuja, unas reglas que están sacando adelante la competición, contra todo pronóstico. Son 87 páginas con normas para todo: viajes, comidas, pruebas médicas, entrenamientos, días de partido... y hasta los palcos y los aledaños de los estadios.

La vida ha cambiado pero el fútbol sigue. Mientra la vacuna no proteja a todo el mundo, no hay otra opción. Y menos mal que es así: si se hubiera parado muchas cosas que seguimos disfrutando –quizá incluso estas páginas–, ya no existirían.

NADA QUE VER

Por supuesto no se parecen en nada el protocolo del pasado verano, que salvó la temporada 19-20, y el de ahora. Aquél era prácticamente impermeable y es de lógica: la gente estuvo confinada en sus casas, no había colegios, el acceso al ocio no era comparable con el que hay ahora mismo... Lo que es milagroso es lo de éste: que no haya brotes masivos graves en ningún equipo está siendo el verdadero triunfo de esta burbuja.

Según datos no oficiales recabados por MARCA, en noviembre de 2020 había 67 futbolistas de Primera que habían dado positivo por coronavirus, un 13%, durante la temporada 20-21. En Primera no ha tenido que suspenderse ningún partido –en Segunda dos, del Alcorcón–. Los PCR obligatorios al volver de las selecciones han detectado más de 15 de esos casos positivos, lo cual resulta también significativo.

7.45 HORAS. CASA DE PAREJO EN VALENCIA

Después de demostrar con sendas PCR y test de antígenos que podíamos introducirnos en la burbuja de LaLiga, fuimos a casa de Dani Parejo (Madrid, 1989) para ver cómo se estaban adaptando tanto él como su familia a vivir con el protocolo.

Ya estaba vestido de futbolista, porque tienen un acceso muy limitado al vestuario: tres minutos para ponerse las botas y poco más. "Cosa del protocolo. Nunca habíamos tenido que ir vestidos de casa. Después nos dejan otra ropa preparada para volver, en bolsas. No ha sido demasiado problema acostumbrarnos. Lo que es un poco más lioso son los viajes. Fuera de casa, si te pilla el partido de noche es un poco coñazo, porque después del partido tienes que ir al hotel, ducharte, coger la cena... Los hoteles suelen estar cerca del campo, pero aun así es donde más lo notamos", explica a Primera Plana.

> ***"No ha sido demasiado problema acostumbrarse al protocolo, aunque los viajes son un poco más liosos"***
>
> ***"No quiero ni pensar cómo sería esto si no hubiéramos podido volver; ya fue un caos cuando se suspendió la temporada"***
>
> ***"El que al final pueda adaptarse mejor a estas convivencias y situaciones nuevas va a tener bastante ganado"***
>
> **DANI PAREJO**
> Jugador del Villarreal

> ***"Nos acomodamos, fuimos conociendo la nueva normalidad y creo que ahora la estamos manejando bastante bien"***
>
> ***"En cualquier caso es lo que hay, porque yo creo que cualquier solución es mejor a que volvamos a parar el campeonato"***
>
> ***"Estamos cuidando muy bien los pequeños detalles, personalmente lo que más me cuesta es el calentamiento"***
>
> **TAKE KUBO**
> Jugador del Villarreal

"Yo aquí en mi casa hago vida normal. Es verdad que en mi vida privada intento juntarme con gente de la *urba* que tiene niños y me voy siempre con los mismos amigos. En casa intentamos llevarlo con normalidad. El control es como muy exhaustivo y menos mal, porque estamos pudiendo jugar. No quiero ni pensar cómo sería esto si no hubiéramos podido volver. Cuando suspendieron la temporada ya fue un caos. Entrenando en casa como podíamos, con los medios que teníamos. Yo tuve que comprar una bici estática y una cinta de correr, pero al final entrenar solo aquí no tiene nada que ver. Hay que trabajar con balón... Afortunadamente tengo un poco de jardín y puedo hacer más cosas. Wass, Thierry o Santi Cazorla eran mis vecinos... ¡tenía que haber alquilado el jar-

LA CASA ES BURBUJA Sensatez en la vida social y controles médicos. Nada más.

SOLOS EN EL COCHE Salen hacia el estadio en 'caravana', cada uno en su vehículo.

PRIORIDAD EXTERIORES Gimnasios y bancos se han 'mudado' a ras de césped.

MAMPARAS PARA PROTEGERSE
Los jugadores del Villarreal, comiendo en mesas de dos y separados por mamparas. Debajo, Parejo con su hijo antes de marcharse al entrenamiento en automóvil e imágenes que se han convertido en cotidianas en los entrenamientos y concentraciones del Villarreal.

dín en plena pandemia. Bajabas al garaje y veías a la gente ahí haciendo deporte, aunque yo creo que tampoco se podía", recuerda Parejo, mientras da el desayuno a sus hijos Dani y Diego antes de salir hacia el entrenamiento.

"La mascarilla", recuerda justo ante de salir de casa. Un beso de Dani. "¿De qué equipo es papá?", pregunta Parejo. "Del Val... ¡¡¡del Villarreal!!!, reacciona a tiempo el chiquillo con la presión del directo.

El recorrido no lo podemos hacer con él, en su automóvil. Protocolo obliga, pero seguimos la entrevista por manos libres: "En el coche vamos solos. Es recomendable ir así, sin demasiado contacto cercano en espacios cerrados. Tampoco puedes controlarlo todo: mi hijo mayor iba antes en la ruta, pero era peor, porque pensamos que sería un foco de contagio, que llevarle y recogerle nosotros", explica. "Yo no tengo mucho miedo, la verdad. Me fastidiaría contagiarme porque al final te quedas 15 o 20 días sin poder estar con el grupo hasta que no des dos negativos, y además es que se habla también de que pueden quedar secuelas en un tiempo. Como no sabemos todo, pues algo de incertidumbre sí tenemos", añade.

SIN SU HÁBITAT

Ponganse en la piel de un jugador como él, internacional, ex capitán en el Valencia, una referencia en el centro del campo del equipo, un tipo experimentado, con galones en cualquier vestuario... salvo que no hay vestuario. Es, según el protocolo de LaLiga y Sanidad, el foco de mayor peligro. Sólo pueden usarlos unos minutos los días de partido, antes, durante y después, pero sin pasar el cuarto de hora.

"El vestuario para un futbolista es sagrado. Lo que se vive dentro de un vestuario, incluso donde a lo mejor no entra nadie que no sean jugadores y, en un momento dado, quizá el entrenador, es muy importante. A la hora de jugar un partido o de ir a un entrenamiento, pero sobre todo en los encuentros. El míster da la charla en el hotel o en la residencia, y es verdad que se hace raro, que tenemos que llegar al campo vestidos, que sólo te dejan cinco minutos para ponerte las botas, el míster hablar tres o cuatro minutos porque no podemos estar mucho más tiempo... Se hace un poco extraño, pero nos tenemos adaptar hasta que pase esto. Al final, el que se adapte mejor a estas convivencias y situaciones nuevas tiene bastante ganado", asegura, resignado.

Por el camino nos adelantan como aviones jugadores como Bacca o Funes Mori. Imposible no reconocerlos: el amarillo –bueno, y los cochazos– les delatan. En general todos parecen muy adaptados a la burbuja. Tranquilos, confiados, aunque les queda una pena. A Parejo, en concreto, una muy espe-

Continúa en la página siguiente ▶

MENOS DE 15' DE VESTUARIO Tres antes, cinco en el descanso y cinco al final.

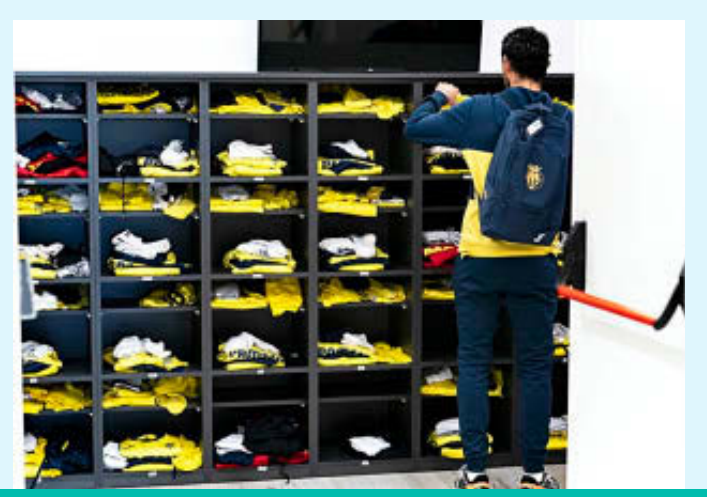

PAQUETES DE ROPA INDIVIDUALES Trabajo extra para utilleros: no hay vestuarios.

HOTELES Habitaciones individuales, prohibidas todas las visitas y las salidas.

DENTRO DE LA BURBUJA DE LALIGA

▶Viene de la página anterior

cial: que no haya público, sobre todo en su regreso a Mestalla. "Ya jugué contra ellos, tuvimos la suerte de ganar y para mí fue un día un poco extraño. Sobre todo el antes y el inicio, porque ver a mis compañeros y a muchos amigos de tantos años... jugar contra ellos fue un tanto raro. Sí que es verdad que disputar la vuelta en Valencia, cuando juguemos, pues va a ser parecido: volver a la que fue mi casa durante nueve temporadas, en la que me han hecho vivir cosas increíbles. Ahora tampoco me lo quiero imaginar mucho... Cuando salió el sorteo quería jugar la vuelta en Mestalla porque entendía que a lo mejor en la segunda vuelta había público en el campo. Pero bueno, ya te digo que al final va a ser una sensación para mí especial y que acabemos llevándonos los tres puntos es lo importante".

TEMPERATURA, GEL, ANTÍGENOS

Llegamos a la Ciudad Deportiva del Villarreal. Termómetro ya en el párking. Todo bien. Gel en las manos y primera parada en los servicios médicos. Vuelven de parón de selecciones y reciben al Real Madrid cuatro días después en La Cerámica. Toca prueba de antígenos y por allí van pasando todos. Palitos sin piedad. Ya están acostumbrados. Hemos quedado con Kubo, otro jugador especial en el Villarreal para el que Parejo sólo tiene buenas palabras y la visión que dan los años: "Take para mí es un chico muy joven en una situación un poco peculiar. Hay que darle un poco de estabilidad. Su situación no es sencilla: es un chaval muy joven que lleva prácticamente un país detrás de él, porque tiene muy buena pinta, apunta muy buenas maneras, pero esto puede ser contraproducente en su carrera el día de mañana.Si eres muy joven, te puedes creer que eres el rey del mambo y no es así. Es difícil llevar un país detrás, tener miles y miles de seguidores en redes sociales... Creo que él lo está llevando muy bien, le veo muy centrado, sensato y trabajador. Es verdad que igual no está jugando tanto como él quisiera, pero creo que será un muy buen futbolista. En mi primer año en Valencia yo también viví con Emery cosas así: quería sentirme importante, jugar y me quise ir. No quería estar jugando poco o algunos partidos sin jugar. Son etapas de la vida del futbolista. Si no se tuerce y el círculo que tiene le ayuda, puede consagrarse como el gran futbolista que ya es".

PROFESIONAL BURBUJA

Takefusa Kubo (Kawasaki, 2001) se ha *criado en la burbuja*. Su primera temporada como profesional fue la anterior, en el Mallorca, cuando pasó lo que pasó en marzo. Consiguieron volver y terminar. Su segunda temporada en la élite, ahora cedido por el Real Madrid en el Villarreal, también tiene unas normas que ninguno habíamos vivido antes.

Para él tampoco parece que esté siendo un inconveniente terrible: "Nos acomodamos, sobre todo al final de la temporada pasada, y hemos ido conociendo la nueva normalidad. Y este año creo que la estamos manejando muy bien. Lo que veo en este club es que hace tiempo que no sale ningún positivo [alguno lo ha cogido con su selección]. Estamos cuidando muy bien los pequeños detalles que nos pide LaLiga. Lo que más me cuesta a mí, personalmente, es el calentamiento. No puedes llegar con tanto tiempo previo, no puedes salir igual de caliente al campo. Al final es lo que puede costar un poco caro, pero estamos trabajando sobre eso también, calentando antes de llegar. Nos adaptamos. Fuera de casa sí que nos afecta un poco más, pero tenemos una sala grande de material y calentamos ahí. En cualquier caso es lo que hay. Cualquier solución es mejor a que paremos. Con toda la gente que depende de LaLiga... yo creo que el fútbol ya no va a parar".

EL TRATO A TRAVÉS DE UNA PANTALLA
Take Kubo, en varias imágenes: arriba, respondiendo preguntas de Edu García para mostrar como son las comparecencias virtuales; justo debajo, sometido a una de las numerosas pruebas médicas que pasa; sobre estas líneas, con nuestro redactor.

> ***Yo no soy de salir mucho: siempre era fútbol, casa, fútbol, casa... ahora es casi mejor que esté con menos gente"***

> ***"Me gusta bucear, pero este verano no he podido; fui a Japón, pero tuve que encerrarme en casa por la cuarentena"***

Sobre el papel quizá engañe. No es Kubo una persona de muchas palabras, pero sí de ideas muy claras: "Yo no soy de salir mucho: siempre era fútbol, casa, fútbol, casa... Alguna vez sí que salía con los del equipo o algún amigo por la tarde. Ahora no se puede. Yo vivo en Benicassim, que es un sitio tranquilo. Y es casi mejor que esté con menos gente. La tranquilidad es lo mejor ahora. Como tenemos Europa League, los otros equipos Champions... Yo llego a casa y siempre algún partido hay por ahí. Me encanta verlos, fijarme en algunos jugadores. Me gusta mucho ver fútbol, aunque yo no salga".

La burbuja tampoco está destrozando casi ninguno de sus hobbies, aunque sus vacaciones no se parecieron en nada a las españolas: "A mí me gustaba ir al mar a bañarme, a bucear un poco... Pero este verano no hemos podido. Estuve en Japón, pero me quedé todos los días encerrado en casa por la norma de la cuarentena", recuerda, como si no fuera demasiado problema.

CON LA PCR SOBRE LA MARCHA

Volvía de jugar con su selección y quería juntarse cuanto antes con el grupo. Mientras pasaba el control de antígenos obligatorio, le llegó la buena noticia: el PCR hecho antes de viajar era negativo, podía trabajar con el grupo (si no, por precaución, hubiera tenido que entrenarse en solitario). Bien. Quiere jugar contra el Real Madrid, tener minutos: "Al final estos partidos siempre son especiales. Yo hablo dentro del campo. Para conseguir cosas primero hay que jugar más minutos y, después, en el tiempo que tenga, demostrar lo que la gente cree que soy".

Para tener 19 años llama la atención ese "lo que la gente cree que soy". La prensa japonesa le trata como a un héroe: "Bueno, tampoco hay muchos jugadores que estén jugando en España ahora mismo. Es una Liga especial para los japoneses, y a los que estamos jugando aquí siempre se nos suele prestar bastante atención", explica quitándole importancia. Como si fuera normal.

No es fácil hablar con él de nada que no sea fútbol. Sólo en ese tema parece totalmente cómodo: "Del Madrid es tremenda la costumbre que tienen de ganar. Eso es aterrador. Ellos siempre ganan. Y cuando vienen de un partido que no han ganado, al siguiente suelen apretar bastante", comenta una vez terminado el entrenamiento.

Kubo había vivido un millón de veces en su cabeza el mano a mano que tuvo con Courois, y en todas ellas la cosa acababa mejor. Va a tener muchas oportunidades de resarcirse: "El fútbol no va a parar", como él dice. Y parece que va teniendo razón. ●

> ***"Llego a casa y siempre hay algún partido que ponen por ahí, me gusta ver fútbol y fijarme en algunos jugadores"***

> ***"La española es una liga especial para los japoneses, así que a los que estamos jugando aquí nos prestan atención"***

TAKE KUBO
Jugador del Villarreal

DENTRO DE LA BURBUJA DE LALIGA

"Esto que tenemos es un privilegio"

Emery explica la responsabilidad y el agradecimiento que siente al ejercer su profesión y añora, por encima de todo, que vuelva la afición a la grada

Seguro que no era la mejor semana para rondar por la Ciudad Deportiva del Villarreal con un partido frente al Real Madrid a las puertas. Unai Emery (Hondarribia, 1971) veía como iban volviendo los jugadores con compromisos internacionales, preguntaba por sus pruebas PCR y trataba de tener claro, lo antes posible, con cuántos podía contar para el trabajo de la semana y para el choque en La Cerámica, que terminó con empate a uno.

Mucho más tranquilo que en la versión de ficción humorística que le rodea, el técnico vasco se ha adaptado como pocos a las rutinas de la burbuja. Le molesta, como a todos, la mascarilla. Le molesta no tener vestuario para comunica mejor –sobre todo con más tiempo– sus ideas a los jugadores. Le resulta incómodo que sus indicaciones durante el partido resuenen por todo el estadio, nada disimuladas por los gritos de una afición que es, con mucha diferencia, lo que más añora.

> ***"No todos los sectores tienen nuestras posiblidades y este control es de alabar; acepto y agradezco esa responsabilidad"***
>
> ***"No soy intranquilo, soy activo: me he dado cuenta de que hay otros técnicos que hacen más ruido en los partidos"***
>
> **UNAI EMERY**
> Entrenador del Villarreal

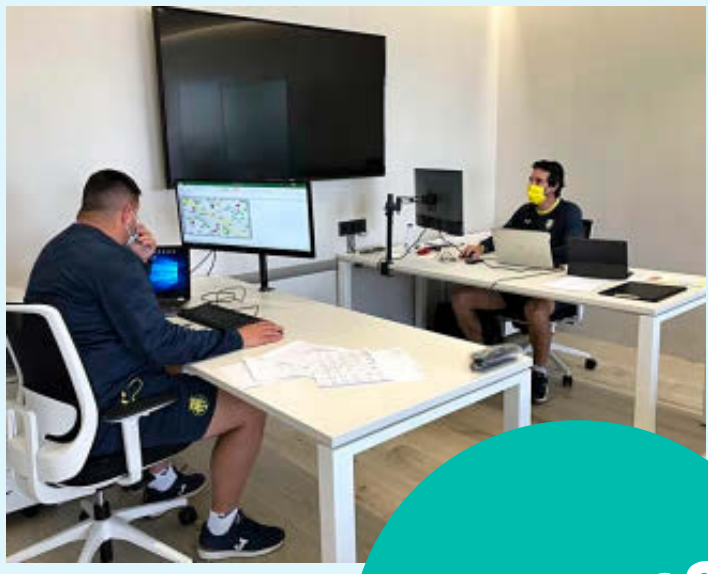

ENTRENADOR EMERY

Pero, por encima de todo eso, Emery tenía clarísimo el mensaje que nos quería transmitir cuando le contamos el reportaje que estábamos haciendo: "Parto del sentir, del privilegio que tenemos de poder ejercer nuestra profesión buscando la seguridad en todo nuestro día a día. Tanto dentro de la plantilla como del club. El privilegio de poder disponer de PCR´s [en una semana entre dos y tres] y de los test rápidos, que adelantan las posibilidades. Es increíble y de alabar la capacidad de respuesta al control para que podamos seguir trabajando. No todos los profesionales en todas las industrias disponen de ello. Y es clave".

COMO EL QUE OYE LLOVER

Para un entrenador que ha dirigido los banquillos de Valencia, Sevilla, Arsenal, Spartak de Moscú o Paris Saint Germain, entre otros, las entrevistas normales no suponen un reto especial. De hecho Emery parecía empeñado en regatear nuestras preguntas para dejar clarísimo el mensaje de agradecimiento que siente por poder seguir realizando su trabajo. Por que el balón siga rodando. "En cuanto a lo profesional, pues quizá estar más en contacto con las charlas, más tiempo de vestuario cercano, pero tenemos muy claro que por ahora hay que aceptar esto como está, por todo lo que supone. Ciertamente la burbuja lo que hace es que te centra tanto en tu lugar que te olvidas de las cosas que te puedan faltar. Además es que son pequeñas cosas: más cercanía, la mascarilla todo el día, aunque igual ahora entendemos el por qué de la cultura de la mascarilla de los asiáticos, que no entendíamos y lo terminamos adoptando. Pero insisto: más allá de lo que se pueda querer saber, yo quiero transmitir lo que siento: el gran privilegio de estar en esta burbuja como estamos. Aun así es verdad que siguen apareciendo positivos porque, aunque sea por estadística... uno tiene familia, hijos que van al colegio, un círculo íntimo... Pero esta burbuja que tenemos nosotros es un privilegio".

UN TRABAJO DE EQUIPO
Unai Emery casi no usa su despacho en la nueva normalidad: ha trasladado la zona de trabajo con cinco de sus ayudantes a la residencia de los jugadores (mejor habilitada para el protocolo) y está siempre rodeado de su equipo técnico.

LO QUE SÍ MARCA LA DIFERENCIA

A Emery le cuesta ponerle "peros" a la situación, aunque los tenga claros. Hay uno, sobre todos los demás: "Lo que sí echo de menos es el público en los estadios. Eso es lo que echo de menos de verdad: que esté la afición. Eso va a ser otra vez volver a inflarnos de ilusión y de entusiasmo, sobre todo para la descarga de emociones, el hecho de que podamos volver a estar con la afición en los campos".

La vacuna propone un horizonte de buen rollo, de momento incierto, pero con una pinta excelente. "Ahora estamos dando pedales y esperando noticias. Todo lo que sea positivo para que volvamos a la normalidad y que nosotros ayudemos también a ello. Que entrenemos con normalidad, nos relacionemos con la normalidad que tanto podemos valorar ahora, el mero hecho de tomar un café con alguien... Que valoremos", explica el técnico del Villarreal.

EMERY 'DOLBY SURROUND'

No hay forma de disimularlo. Emery en estado puro en cada partido: gestos, gritos, indicaciones, saltos... intensidad. Las pocas personas habilitadas para estar dentro de los estadios no se pierden detalle. Y los humoristas e imitadores... tampoco. Él lo asume con paciencia y hasta reivindica que unos llevan la fama y otros cardan la lana: "Pues me he dado cuenta de que hay muchos entrenadores que hacen más ruido que yo. No es que estuviese intranquilo, sino que yo actúo en los partidos como entreno: procurando estar cerca de los jugadores y ayudarles a tomar decisiones. ¿Cuál es mi personalidad como entrenador? Pues que estoy activo. ¿Que si he visto a mi imitador? Pues sí, y es verdad que a mí no me gusta verme reproducido, porque creo que lo que tienen que hacer es exagerar las cosas y quizá exageran mi modo de hablar, exageran mi *gud ibinin*, pero creo que lo hacen sin maldad y lo acepto".

DENTRO DE LA BURBUJA DE LALIGA

ALBERTO IBÁÑEZ

Pavón y Juan Ignacio Gallardo, con la distancia real actual en el palco.

"Al menos el espectáculo continúa"

En el palco también hay burbuja: mismas pruebas, butacas vacías, silencio en las gradas, descansos sin tomar algo con el presidente visitante... distinto, pero eficaz

El palco tampoco se libra. Presidentes y directivos también tienen su día a día limitado a lo que les permite el protocolo: cada vez viajan menos, tienen las mismas pruebas médicas que los jugadores si quieren bajar al césped y al vestuario, adiós al *otro fútbol* de jamón y cervecita en la zona vip y mucha más discreción en las butacas. Separados con asientos vacíos de por medio, pero con un silencio ensordecedor en las gradas que disimula fatal las reacciones airadas ante protestas, lamentos o ánimos efusivos.

"Nosotros, que a lo largo de los años ya ponemos hasta cara a casi todos los aficionados. Y tienes aquí a las peñas y conoces a cada uno... Donde yo me siento la gente te saluda y ahora todo eso lo hemos perdido. Era una cercanía, pero por lo menos el espectáculo continúa. Nos hemos tenido que adaptar a otra cosa, a la nueva situación", explica la presidenta del Leganés, María Victoria Pavón (Madrid, 1959) sobre el césped de Butarque.

PRESIDENCIALMENTE LEJOS

"Es un poco frío, la verdad. Hay un protocolo bastante exigente: a nivel de palco sólo podíamos viajar seis personas fuera, y en casa 10. A partir de la 11ª jornada es verdad que ha cambiado: podemos viajar 10 y cuando estamos en casa pueden entrar hasta 20 personas. Y en el descanso, nada. Sólo se permite agua. Ahora tenemos un pequeño cátering, pero es individual, cerrado... sobre todo por las horas, porque es verdad que a veces te pilla a las 21.00 o a las 14.00. Pero lo más llamativo es el cambio de los sonidos. Nosotros tenemos algún directivo de esos que anima demasiado, para lo bueno y para lo malo, y le estás escuchando todo el tiempo hablar y decir lo que piensa... Y los jugadores igual. Así vemos cómo lo vivimos cada uno, porque antes eso no lo notabas. Estabas arropado por todos y no tenía trascendencia, pero ahora sí la tiene", asegura la presidenta.

"La verdad es que es una situación triste, porque sales a los partidos y estamos los que estamos... los dos equipos y esa sensación de estadio vacío y de que no se va a llenar. Porque antes pensabas que igual iba a ir entrando la gente, pero ahora ya sabes que es lo que hay. Los jugadores nos comentaban que si sabíamos cuándo iba a entrar público, porque ellos creen que siempre es un plus, que les puede ayudar, que es un objetivo bonito e importante. Se interesan al respecto", finaliza.

> ***Casi le ponía cara a cada uno de nuestros espectadores y todo eso lo perdemos, pero nos hemos adaptado para seguir"***
>
> **Mª VICTORIA PAVÓN**
> Presidenta del C.D. Leganés

> ***Yo vivo igual que los jugadores; creo que llevo 49 PCR's, pero el otro día viajé por mi cuenta y no pude bajar al vestuario"***
>
> ***"Hubiera sido una catástrofe no volver a jugar: suspender pagos, no cobrar... Que esto continúe es importantísimo"***
>
> **FERNANDO ROIG N.**
> Cons-Del. del Villarreal

FERNANDO ROIG, CASI 50

El consejero delegado del Villarreal, Fernando Roig Negueroles, no quiere que la burbuja le obligue a perderse nada: "Yo vivo igual que los jugadores. Me hago todos los PCR's, pero, por ejemplo, el otro día viajé a Getafe por mi cuenta y no pude bajar al vestuario. Y, a la vuelta, me pusieron en un vagón aparte del tren. Creo que llevo 49 PCR's. La incomodidad de hacértelo es lo que hay, pero tenemos que tener todos cuidado".

En cuanto a las relaciones sociales con otros presidentes, todos parecen haberlo normalizado. Han cambiado, eso sí, los tiempos: "Ya se ha estandarizado lo del codo, lo de chocar el puño, y nos estamos acostumbrando. El resto, para nosotros es igual: no hacemos comidas de directivas, charlamos en el palco pero con una distancia de seguridad y tampoco es como antes, porque llegamos al estadio media hora antes. Estamos teniendo cuidado para proteger a la sociedad y a toda la industria".

"Hubiera sido una catástrofe no haber podido volver: suspender pagos los jugadores aceptar no cobrar mientras no se jugase... Es importantísimo para el sector que esto continúe", finaliza Fernando Roig. ●

EN EL PALCO
VICTORIA PAVÓN
FERNANDO ROIG

Arriba, la presidenta del Leganés. Sobre estas líneas, Jara Cuenca, utillera, posa en su puesto de trabajo en la Ciudad Deportiva del club.

"El vestuario está vacío, ya no hay nada"

Bolsas individuales con ropa antes y después de entrenar y jugar partidos

Para palitos los que se han llevado los utilleros –o utileros, elija su propia aventura– de los clubes profesionales. Mientras que antes valía con colocar la ropa de cada futbolista en el vestuario y ellos llegaban y se marchaban duchados y cambiados, ahora no. No es sólo que el uso del vestuario, como tal, ya casi no exista, es que no pueden pasar demasiado tiempo recogiendo la ropa, ni eligiendo. Así, el proceso se ha simplificado: casilleros para cada jugador y bolsas cerradas. Sacan la limpia, meten la usada y a lavar.

Un marrón para Jara Cuenca (Madrid, 1991) y su equipo en el Leganés: "Para nosotros es un poco más de trabajo, de engorro por el tema de las bolsas, pero ya nos estamos acostumbrando. El vestuario del estadio ha pasado a ser nuestra habitación. El vestuario real ya sólo lo usamos nosotros, está vacío, no hay nada de nada: simplemente las taquillas", explica.

"De las mascarillas se ocupan más el doctor y los fisios, de que salgan con ellas siempre puestas y de que vaya todo bien, pero cuando hay un cambio hay que dárselas rápido, porque enseguida está el de LaLiga pendiente para que se la ponga. Les dejan el típico minuto de respiración para que se adapten, pero inmediatamente hay que colocarse la mascarilla", añade.

COMO UNA MÁS

Jara no se libra del resto de 'novedades' de la burbuja: "Yo, igual que ellos. He pasado un PCR porque quedan 48 horas para el partido. Mañana, test rápido y, si no me equivoco, 24 ó 48 horas después de cada partido otro test. Y 24 horas antes del partido, uno más. Es decir: unos tres tests a la semana. Aquí tuvimos un caso positivo. El doctor tuvo la suerte de que salió en un test rápido y a los 10 minutos de hacerse ya se sabía. Fue a buscarlo y lo metió en la habitación. Ese día entrenamos de manera individual y cuando al día siguiente se confirmó que los demás éramos negativos, nos dejaron volver a trabajar con todo el grupo". ●

UTILLERA
JARA CUENCA

Todo preparado para los futbolistas que forman la plantilla del equipo pepinero.

ALBERTO IBÁÑEZ

Jara Cuenca, preparando la bolsa individual de Rubén Pardo.

DENTRO DE LA BURBUJA DE LALIGA

Calendario de realización de test

LaLiga Santander

Temporada 20/21

	Semana 1						
	LUNES 1	MARTES 2	MIÉRCOLES 3	JUEVES 4	VIERNES 5	SÁBADO 6	DOMINGO 7
Actividad diaria	Entrenamiento	Día libre	Entrenamiento	Entrenamiento	Entrenamiento	Entrenamiento	Partido
Tipo test	Antígeno	-	Serología	Antígeno	PCR	Antígeno	

	Semana 2						
	LUNES 8	MARTES 9	MIÉRCOLES 10	JUEVES 11	VIERNES 12	SÁBADO 13	DOMINGO 14
Actividad diaria	Entrenamiento	Día libre	Entrenamiento	Entrenamiento	Entrenamiento	Partido	Entrenamiento
Tipo test	Antígeno	-	Antígeno	PCR	Antígeno		-

- PCR 48 horas antes de cada partido
- Test de antígenos 3 veces por semana
- Test rápidos serológicos cada 15 días
- Serología cuantitativa (4 veces durante la temporada) - Verificación de anticuerpos IgG

Un campeonato protegido

Evolución PCRs realizados

Evolución serologías realizadas

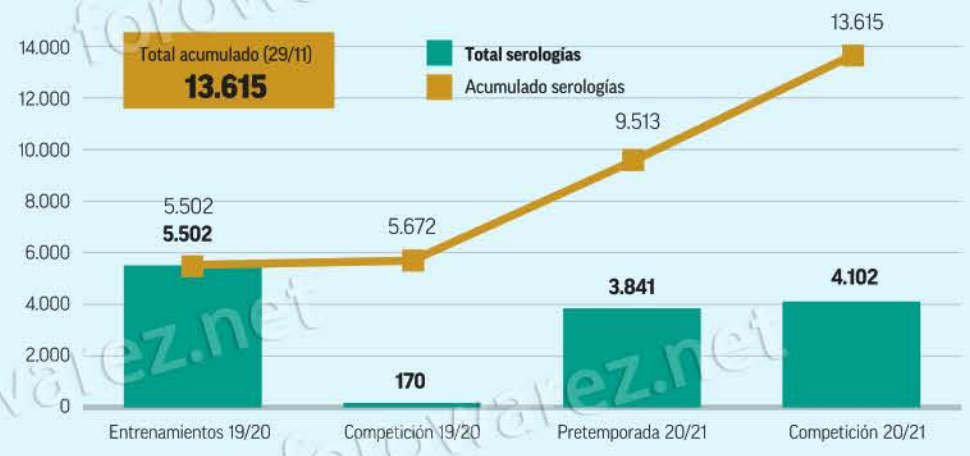

Evolución de los test rápidos de antígenos realizados

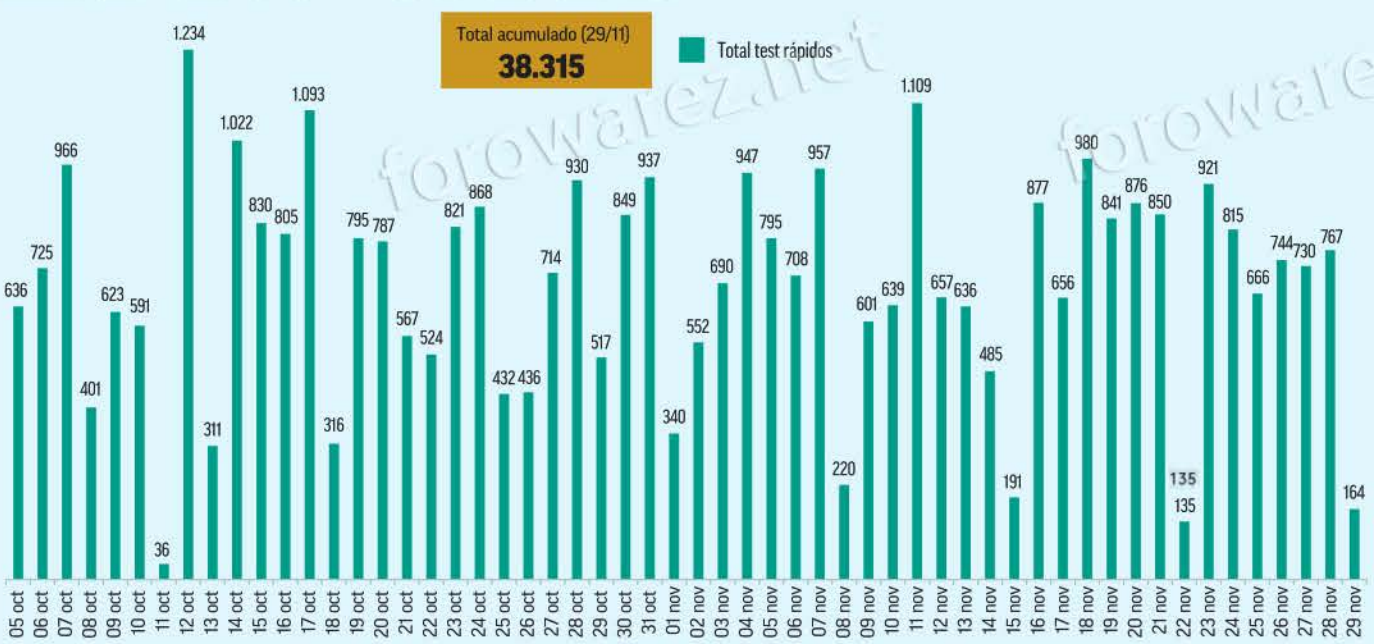

Calendario de control serológico

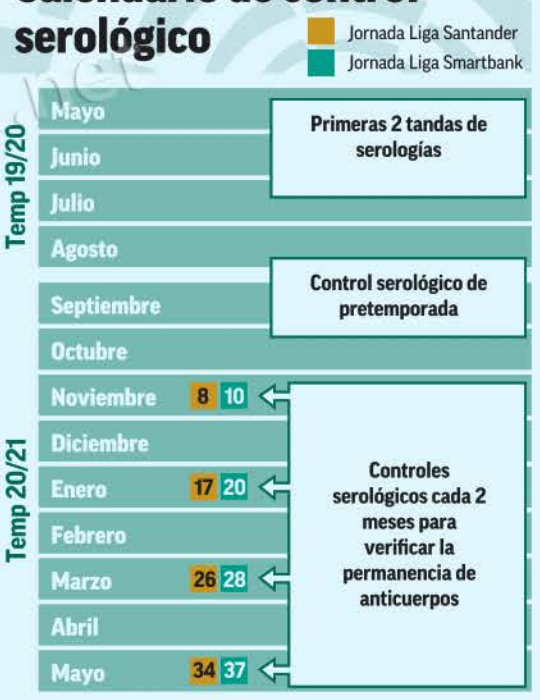

forowarez.net

DENTRO DE LA BURBUJA DE LALIGA

PORTADAS PARA EL VIRUS QUE PARÓ LA PELOTA

TODO CAMBIÓ, DEPORTE INCLUIDO Los acontecimientos se desataron en marzo, más allá de que vinieran gestándose antes, y las consecuencias se arrastrarán aún durante tiempo. A la espera de que las vacunas tuerzan definitivamente el rumbo de la pandemia, conviene recordar que ni siquiera el fútbol fue ajeno a la misma: parado durante meses, su retorno ha pasado por tres meses: la que sirvió para cerrar las competiciones domésticas de la pasada campaña, la de los torneos continentales... y la de la Liga ahora en juego.

PCR 72 y antígenos 48 horas antes de que pudiéramos **acercarnos a un futbolista**. A partir de ahí, mascarilla, aire libre, distancia... y sensatez

Testigos directos: ***el fútbol desde el interior***

SERGIO FERNÁNDEZ

Pedimos este reportaje casi *de puntillas*. Como quien lanza una granada pero no quiere esperar a escuchar el bombazo posterior. Parecía una locura intentar colarse en la burbuja del fútbol nada más hacerse público el protocolo. Las reacciones iniciales fueron, efectivamente, preguntar si los de Primera Plana/MARCA estábamos locos por proponerlo.

Pasaron las semanas y el protocolo funcionaba: la burbuja no evitó positivos en los clubes profesionales, pero sí los controló. Definitivamente evitó los brotes. Aun así, el nuevo fútbol de 2020 tenía sus incomodidades: no a los vestuarios, cero visitas al hotel, medidas de protección constantes, calentamientos previos a los partidos muy condicionados... Nunca llueve a gusto de todos, pero al menos nunca ha dejado de llover. Porque la sequía, pueden creernos, era peor solución.

Fue el director de Negocio, Marketing y Desarrollo Internacional de LaLiga, **Óscar Mayo**, el primero que se tomó en serio este reportaje. La burbuja funciona: ¿por qué esconderla? La elección de los protagonistas fue sencilla: clubes con un tratamiento impecable de la comunicación como el Villarreal o el Leganés. "Mandadnos los resultados del PCR y de la prueba de antígenos antes de venir, que nos los pide el inspector de LaLiga". Y venga palitos por la nariz. No duele tanto.

Han pasado muchos años desde que se podían vivir los entrenamientos en primera línea y escuchar a los jugadores. Ha sido bonito volver a vivirlo. Te toman la temperatura dos veces hasta llegar al campo y, en el mismo gesto, te dan gel hidroalcohólico hasta que te plantas ante el césped. Allí, en una valla, apoyados mientras **Emery** gesticula explicaciones a sus jugadores –no tan histriónicas como parece, al menos no todo el rato–, en compañía de **Fernando Roig** padre e hijo. Apenas a dos días de su partido contra el Real Madrid. Con **Carlos Bacca** vacilándonos: "¡Hoy sí chicos, poneos la mascarilla que hay cámaras!", bromea el colombiano, generando una risita nerviosa en el inspector de LaLiga, que no dejaba de mirarnos de reojo.

ENTRENAMIENTO EN FAMILIA Sergio Fernández, redactor de MARCA, siguiendo una sesión con los Roig, presidente y consejero delegado del Villarreal.

Los test en las ciudades deportivas del Villarreal y del Leganés son otro rollo. Van pasando, como una cadena de montaje, por la silla de la doctora ("por favor, no me vayáis a sacar así, con el traje EPI y todo", pedía, la pobre). Y venga palitos: nariz y boca. Funcionando. Con ritmo. Algunos, miedosos. Todos, resignados. Acostumbrados: desde el utillero hasta el presidente. La burbuja no entiende de clases.

Allí, sobre la marcha, llegaban noticias: "*Take*, ya tenemos tu PCR, puedes entrenar con el grupo", le dijeron a **Kubo** dos días antes del partido contra el Madrid, pues volvía de jugar con Japón. "¿Han llegado ya todos?" Fuimos a plantarnos allí justo la semana de regreso de los partidos de selecciones, el momento crítico de la burbuja porque es cuando pierdes, temporalmente, el control sobre las rutinas de los jugadores. Pero todo salió bien.

Y, fuera de los estadios y campos de entrenamiento: sensatez. Kubo –que tampoco parece ser muy de fiestas locas– disfruta de la tranquilidad de su casa en Benicassim, mientras **Parejo** hace vida casi sin salir de su *urba* en el centro de Valencia. Con su vecino **Wass** y echando de menos a **Cazorla**, que acaba de mudarse. Ha sido la primera vez que hemos rodado una entrevista de coche a coche, con el manos libres, porque no podíamos compartirlo. Los 45 minutos que hay entre Valencia y Villarreal dieron para que Parejo nos contase cómo lleva su nueva vida de amarillo, mientras varios de sus compañeros –**Funes Mori**, te pillamos la matrícula– nos adelantaban por la autovía camino al entrenamiento.

Emery ignoró con mucho donaire las preguntas que le hacíamos, porque tenía muy claro lo que quería transmitir: "Gracias". Todo lo que LaLiga y el Gobierno han hecho para que el fútbol no pare es una responsabilidad y un privilegio para ellos. No es (sólo) un entretenimiento: es también el empleo de 200.000 familias en toda España, incluidas las nuestras, así que por nuestra parte sólo nos queda añadir el mismo "gracias". Jueguen. Por favor. ●